Победа

Общественно-политическая
газета Аксайского района

№ 17 (12139) • Пятница

Больше новостей на нашем сайте
pobeda-aksay.ru

03 05 24

16+

Забвению не подлежит

Великая Отечественная война – такая близкая и такая далекая. Сколько написано о ней, сколько сказано, спето, снято... Память о Великой Отечественной войне высечена не только на братских могилах и памятниках, но и в наших сердцах. Сегодня благодаря информационным сервисам продолжаются поиски тех, чьи имена остаются в памяти потомков. / **4-8**

Связь поколений

Продолжая следовать традициям своих предков, сегодня военнослужащие Российской Федерации продолжают отстаивать мир и покой в зоне специальной военной операции. Спустя 79 лет наши земляки Георгий Михайлович и Даниил Андреевич по примеру своих прадедов стоят на защите Родины. / **11,20**

Праздник истинной радости

5 мая православные отметят Светлый праздник Пасхи. На протяжении 48 дней православные придерживались строгого поста, шаг за шагом приближаясь к одному из главных праздников в православии – Воскресению Христово. Подробнее об этом празднике нам рассказал благочинный Аксайского района – иеромонах Викентий Свистунов. / **22**

С Днем Победы!

МЫ БУДЕМ СЛАВНОЙ ПАМЯТИ ДОСТОЙНЫ

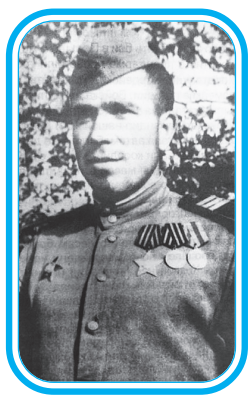

Бюст В.А. Этушу в г. Аксае, Б.Д. Яловкин, П.И. Леденев, Е.М. Курасанов в экипаже легендарного Т-34, май 1943 г. – на привале, В.Т. Коваль. / ФОТО Людмилы Бороухиной, из семейных архивов ветеранов Аксайского района

100 лет 1924–2024 АКСАЙСКИЙ РАЙОН

Во имя жизни

МЕМОРИАЛ

ОЛЬГА БЛОТНИЦКАЯ

Имя Алексея Яковлева, погибшего в ходе специальной военной операции на Украине, увековечили в Аксайском технологическом техникуме.

25 апреля 2024 года на территории техникума прошел торжественно-траурный церемониал открытия мемориальной доски в память об Алексее Анатольевиче Яковлеве, который учился здесь с 2010 по 2013 годы.

Открытие мемориальной доски.

Издалека видны черные буквы на красном фоне бегущей строки, расположенной над главным входом в техникум: «Сегодня в Аксайском технологическом техникуме – открытие мемориальной доски в память Алексея Яковлева, погибшего при исполнении воинского долга, участвуя в специальной военной операции на Украине». Во дворе техникума и на подходе к нему много девушек и юношей в строгой одежде. Так непривычно в буйстве весенних красок. Проезжавшие мимо машины притормаживают, интересуются, что происходит. Кто-то из водителей, по негласной нашей традиции, жмет на клаксон. Некоторые и вовсе останавливаются, чтобы присоединиться. И такое чистое, пронзительно голубое небо, ни облачка... И солнце – доброе, теплое, ласковое...

Мирно и тихо у нас. Не слышно грохота орудий, свиста пуль, только каждый из нас очень хорошо понимает, что наши соотечественники, наши парни, наши сыны взяли в руки оружие, чтобы у нас было так всегда.

Продолжение на 5-й стр.

Читайте новости первыми
на сайте www.pobeda-aksay.ru
и в наших группах соцсетей

ПАНОРАМА СОБЫТИЙ НЕДЕЛИ

О профилактических визитах

НА ЗАМЕТКУ

В соответствии Федеральным законом от 31.07.2020 г. № 248-ФЗ «О государственном контроле (надзоре) и муниципальном контроле в Российской Федерации» одним из видов профилактических мероприятий является профилактический визит, основная цель которого – повышение информированности предпринимательского сообщества.

В ходе профилактического визита контролируемое лицо информируется об обязательных требованиях, предъявляемых к его деятельности либо к принадлежащим ему объектам контроля, их соответствии критериям риска, основаниях и о рекомендуемых способах снижения категории риска, а также о видах, содержании и об интенсивности контрольных (надзорных) мероприятий, проводимых в отношении объекта контроля исходя из его отнесения к соответствующей категории риска.

Профилактический визит проводится только с согласия контролируемых лиц либо по их инициативе инспектором в форме профилактической беседы по месту осуществления деятельности контролируемого лица. В рамках федерального государственного контроля (надзора) в области защиты прав потребителей профилактический визит может быть также проведен путем использования видео-конференц-связи. Срок проведения профилактического визита не превышает один рабочий день.

При проведении профилактического визита юридическим лицам и индивидуальным предпринимателям не могут выдаваться предписания об устранении нарушений обязательных требований. Разъяснения, полученные контролируемым лицом в ходе профилактического визита, носят рекомендательный характер.

Контролируемое лицо вправе обратиться в ТО с заявлением о проведении в отношении его профилактического визита. По результатам рассмотрения заявления ТО обеспечивает согласование с контролируемым лицом даты проведения профилактического визита любым способом, обеспечивающим фиксирование такого согласования, и включение такого профилактического визита в программу профилактики рисков причинения вреда (ущерба) охраняемым законом ценностям.

Проведение профилактических визитов позволяет контролируемым лицам в полном объеме получить информацию о способах соблюдения обязательных требований при осуществлении предпринимательской деятельности, своевременно обнаружить риски причинения вреда, устранить причины, условия и факторы, способные привести к нарушениям обязательных требований в дальнейшем, а следовательно – минимизировать ответственность за их несоблюдение.

Указанная информация не распространяется на контролируемых лиц, определенных пунктом 11(4) постановления Правительства РФ от 10.03.2022 г. № 336 «Об особенностях организации и осуществления государственного контроля (надзора), муниципального контроля» (в отношении государственных и муниципальных учреждений дошкольного и начального общего образования, основного общего и среднего общего образования, государственных и муниципальных учреждений, осуществляющих деятельность в области здравоохранения, социального обслуживания детей, общественного питания детей (в организациях, осуществляющих образовательную деятельность, оказание услуг по воспитанию и обучению, отдыху и оздоровлению, предоставлению мест временного проживания, социальных, медицинских услуг), объекты контроля которых отнесены к категориям чрезвычайно высокого и высокого риска).

А.В. Степанова, начальник территориального отдела Управления Роспотребнадзора по РО

За профессионализм

ЦЕНТР ПРОФОРИЕНТАЦИИ АКСАЙСКОГО РАЙОНА – СРЕДИ ЛУЧШИХ

ДОСТИЖЕНИЯ

ЛЮБОВЬ СЕРГЕЕВА

Центр профориентации Аксайского района стал лауреатом Всероссийского конкурса «Лучшие образовательные учреждения Российской Федерации – 2024». А руководитель муниципального опорного центра Центра профориентации Аксайского района О.Ю. Пивоварова победила в первой национальной профориентационной премии «Россия – мои горизонты» с проектом «Олимпиада по профориентации».

По результатам исследований, проведенных Департаментом статистики и экспертизы ООО «ЭКСПЕРТМЕДИАГРУПП» на территории РФ, Центр профориентации Аксайского района включен в официальный реестр лауреатов Всероссийского конкурса «Лучшие образовательные учреждения Российской Федерации – 2024».

В рамках исследования отметили высокое качество образовательных услуг, профессионализм педагогов и заслуженную репутацию Центра профориентации. По результатам конкурса Центр получил диплом лауреата Всероссийского конкурса «Лучшие образовательные учреждения Российской Федерации – 2024», памятную медаль «Лучшие образовательные учреждения Российской Федерации – 2024», сертификат на право бессрочного использования логотипа «Лучшие образовательные учреждения Российской Федерации – 2024» (в рекламе, информационных материалах, на сайте и так далее).

О.Ю. Пивоваровой вручают заслуженную награду. / ФОТО из личного архива О.Ю. Пововаровой

Также Центр профориентации принял участие в первой национальной профориентационной премии «Россия – мои горизонты». В номинации «Лучший профориентационный проект 2023 года» первенство завоевала руководитель муниципального опорного центра Центра профориентации Аксайского района с проектом «Олимпиада по профориентации» Оксана Юрьевна Пивоварова.

В торжественной церемонии награждения победителей первой национальной профориентационной премии «Россия – мои горизонты» на выставке-форуме «Россия» на ВДНХ принял участие министр просвещения Российской Федерации С.С. Кравцов.

Сергей Сергеевич отметил, что внеурочные занятия «Россия – мои горизонты» почти весь учебный год успешно проходят в школах, а понятие «профориентация» внесено в закон об образовании.

– Профориентация позволяет школьнику увидеть все возможности нашей страны. Я хочу поблагодарить всех преподавателей, организаторов, работодателей, которые участвуют в реализации проекта «Билет в будущее» и в подготовке уроков «Россия – мои горизонты». Эти уроки мы готовим вместе с вами, с Фондом гуманитарных проектов, с Обществом «Знание». По прошествии учебного года можно сказать уверенно, что эти уроки состоялись. Они нужны школьникам, они интересны. Премия «Россия – мои горизонты» тому подтверждение. На нее было подано более трех тысяч заявок. Хочу поздравить всех с замечательным событием и пожелать новых успехов! – сказал министр просвещения.

Школьники – в науке

АКСАЙСКИЙ РАЙОН ПРИНЯЛ УЧАСТИЕ В XXIV ДОНСКОМ ОБРАЗОВАТЕЛЬНОМ ФЕСТИВАЛЕ «ОБРАЗОВАНИЕ. КАРЬЕРА. БИЗНЕС»

ФЕСТИВАЛЬ

АННА СЕМЕНОВА

Мероприятие проводилось 16 – 17 апреля под эгидой министерства общего и профессионального образования региона при поддержке Правительства и Законодательного Собрания Ростовской области.

Фестиваль презентует социально значимые проекты и перспективные направления подготовки кадров. Школьники и студенты встречаются с представителями учебных заведений и будущими работодателями. В этом году в событии участвовали 230 экспонентов из различных регионов России. Управление образования, школы района и Центр профориентации приняли участие в образовательном форуме. Центр профориентации представил свою работу на стенде «Билет в будущее», где школьники всего региона принимали участие в мастер-классах – «Я – агроном» и «Оказание сердечно-легочной реанимации». Четыре школы Аксайского района представили свой опыт на стенде центров «Точка Роста».

Педагоги и ученики гимназии № 3 г. Аксая провели мастер-классы.

Делегация Аксайского района. / ФОТО из личного архива О.Ю. Пивоваровой

Проект «Умный дом» представил учитель физики Роман Александрович Усачев и Богдан Крушинин. Под руководством педагога Вячеслав Брайко разработал и презентовал проект «Электрогитара», а Анастасия Усачева – работу «Механическая рука». Учитель химии Оксана Владимировна Пономаренко стала автором разработки «Химические фокусы», а преподаватель биологии Анастасия Александровна Кириленко представила проект «Собираем модель ДНК».

Секретам «Фотостудии. Портретной съемки» всех желающих обучал учитель технологии школы п. Янтарный Давид Манвелович Енгибарян.

Учитель химии Татьяна Алексеевна Ганжина и старшеклассник СОШ № 1 станицы Ольгинской Александр Кондрушкин, Вадим Журба, Анна Бесалян, Олег Мазняк, Дарья Константинова организовали творческую площадку «Чудесная наука химия».

Мастер-класс «Робототехника – шагаем вместе в будущее» на фестивале провел учитель информатики Рассветовской школы Денис Владимирович Коноплев с учащимися Максимом Савенко и Львом Пикузой. Тематические площадки «Билет в будущее» и «Точки роста» посетили первый заместитель Губернатора Ростовской области И.А. Гуськов, министр общего и профессионального образования Ростовской области Т.С. Шевченко и заместитель начальника Управления образования Администрации Аксайского района Н.А Пастухова.

МЧС

Извещатель – в каждый дом

В Аксайском районе продолжается работа по обеспечению первичной противопожарной безопасности социально уязвимых категорий граждан.

23 апреля сотрудниками отдела надзорной деятельности и профилактической работы по Аксайскому району Главного управления МЧС России по РО и ВДПО Аксайского района были бесплатно установлены автономные дымовые пожарные извещатели получателям социальных услуг Центра социального обслуживания граждан пожилого возраста и инвалидов проживающим на территории Грушевского и Мишкинского сельских поселений.

Прибор необходим для предотвращения пожаров – при задымлении он издает громкий тревожный звук, что позволяет своевременно принять меры во избежание несчастных случаев.

Также гражданам были предоставлены памятки с основными правилами пользования бытовыми газовыми приборами и даны необходимые разъяснения требований противопожарной безопасности.

Обеспечить свой дом или квартиру пожарным извещателем – это не просто выполнение требований законодательства, а прежде всего, забота о безопасности своего дома и семьи.

Анна СЕМЕНОВА

9 МАЯ – ДЕНЬ ПОБЕДЫ

УВАЖАЕМЫЕ ЗЕМЛЯКИ!

Поздравляем вас с Днем Великой Победы! На донской земле сложили головы почти 200 тысяч советских воинов и 182 тысячи мирных жителей, свыше 53 тысяч человек были угнаны в Германию. Этот скорбный счет не закрыт до сих пор: ежегодно поисковые отряды находят безымянные захоронения бойцов Красной Армии. Праздник сплачивает наш народ. Нет ни одной донской семьи, которой бы не коснулась война. С фронта не вернулись более 324 тысяч наших земляков из 665 тысяч призванных.

Мы склоняем головы перед памятью тех, кто пал на полях сражений, замучен в лагерях, умер от голода и ран. Говорим спасибо всем, кто сражался, трудился в тылу, а затем восстанавливал область из руин и пепла. Значение этого праздника не меркнет с годами. Наш долг – хранить память о тех, кто сокрушил нацизм, и защищать то, за что сражались отцы и деды. Прочной нитью памяти их подвиги связаны с мужеством ребят, которые участвуют в специальной военной операции. Нынешнее поколение с честью исполняет воинский долг. Воины отважно защищают мирных жителей от неонацистов – как когда-то их прадеды.

Дорогие ветераны! Низкий вам поклон за ратный и мирный труд, за мудрость, за активную гражданскую позицию. Желаем, чтобы праздник Великой Победы придал вам сил, радости, здоровья! Героическим поколением нам завещано защищать Отечество, благоустраивать родную землю, строить счастливое будущее. Будем трудиться над этим вместе!

В.Ю. Голубев, Губернатор Ростовской области,
А.В. Ищенко, председатель Законодательного Собрания Ростовской области

УВАЖАЕМЫЕ АКСАЙЧАНЕ!

Поздравляю вас с 79-й годовщиной Победы в Великой Отечественной войне! День Победы – особенный и дорогой праздник для каждого из нас. Нам не дано забыть, какой ценой был совершен подвиг для нашей страны, внесший огромное историческое значение для нашей Родины.

Этот день напоминает нам о силе и мужестве нашего народа, которому удалось противостоять в борьбе с фашизмом. Сегодня с достоинством их примеру следуют военнослужащие, которые, как и их деды и прадеды, стоят на защите своей Родины, сражаясь за мир. 9 Мая мы благодарим ветеранов Великой Отечественной войны и всех защитников Родины за их отвагу и преданность стране. Вечная слава героям Отечества! Вечная память павшим!

Дорогие земляки! В этот праздничный день желаю вам и вашим семьям счастья, добра, благополучия и мирного неба над головой.

К.С. Доморовский, глава Администрации Аксайского района

БЛАГОУСТРОЙСТВО

К Дню Победы!

АКСАЙСКИЙ РАЙОН ГОТОВИТСЯ К ПРАЗДНИКУ

На бульваре Карла Либкнехта. / ФОТО Екатерины Резиньковой

На главной аллее городского парка. / ФОТО Яны Назаркиной

• **В Аксае украсили остановки.** • **Здание Администрации Аксайского района.** / ФОТО Людмилы Бороухиной

• **На выезде из хутора Большой Лог.** / ФОТО Марии Цыгановой • **На площади Героев.** / ФОТО Яны Назаркиной

УВАЖАЕМЫЕ ЗЕМЛЯКИ!

Мы вечно будем благодарны поколению победителей, подаривших мир нашей стране и освободивших планету от фашизма. В основе всех славных побед нашей Родины были любовь и служение Отечеству. Сила добра и веры всегда были и будут в основе нашего мировоззрения.

Вечная память героям! Низкий поклон ветеранам Великой Отечественной войны – свидетелям незыблемой правды о великом подвиге советского солдата! И низкий поклон защитникам наших ценностей, свободы и безопасности, стоящих под ружьем сегодня! От всего сердца желаю мира, благополучия и процветания нашей стране и каждой семье! С Днем Великой Победы!

И.П. Петровский, депутат Заксобрания Ростовской области

ДОРОГИЕ ЗЕМЛЯКИ!

Пусть светлая память о наших ушедших близких, о тех, кто отстоял и победил в Великой Отечественной войне, остается с нами навсегда!

С великим праздником Победы поздравляю всех ветеранов и всех, кто трудился в тылу! Их подвиги, мужество, героизм, мудрость, сила духа и вера помогают нам и сейчас и будут с нами на протяжении всего нашего жизненного пути. Внуки и правнуки героев передадут великое наследие своим детям!

Нас, многонациональный народ России, не сломить! Низкий поклон и вечная память героям! С Днем Победы!

А.С. Андреева, депутат Заксобрания Ростовской области

ПАНОРАМА СОБЫТИЙ НЕДЕЛИ

УВАЖАЕМЫЕ ВЕТЕРАНЫ ВЕЛИКОЙ ОТЕЧЕСТВЕННОЙ ВОЙНЫ И ТУЖЕНИКИ ТЫЛА!

Дорогие жители Аксайского района! Уже целая человеческая жизнь отделяет нас от победной весны 1945 года, но время лишь усиливает величие совершенного народом подвига. Этот праздник объединяет нас и делает непобедимыми перед лицом любых испытаний, учит беззаветной любви к Родине, сплоченности и стойкости.

В этот день мы вспоминаем погибших на полях сражений, самоотверженно работавших в тылу, поднимавших страну в послевоенное время и не доживших до сегодняшнего дня. Низкий поклон вам, поколение победителей! Своим ратным, трудовым, гражданским подвигом вы вписали Победу в мировую историю.

Дорогие земляки! Будем достойны ратных и трудовых подвигов старшего поколения! И сохраним самое ценное, что завоевано в 1945-м – мир, свободу, независимость нашей великой страны!

Пусть праздник Победы служит и впредь сплочению, придаст новые силы в укреплении могущества России. От всей души желаю крепкого здоровья, счастья, добра, благополучия и мира!

Л.Н. Тутова, депутат Государственной Думы Федерального Собрания Российской Федерации

УВАЖАЕМЫЕ ВЕТЕРАНЫ, ЗЕМЛЯКИ!

От всей души поздравляю вас с Днем Победы в Великой Отечественной войне!

9 Мая – святой праздник для каждого жителя нашей страны. Героический советский солдат принес планете мир и свободу. И сколько бы лет ни минуло с тех пор, сколько бы ни предпринималось попыток переписать историю, мы всегда будем помнить великий подвиг нашего народа и огромную цену, которую он заплатил за мир.

Вклад аксайчан в Великую Победу огромен. Поколение победителей приближало этот день и ратным подвигом на фронтах, и тяжелейшей работой в тылу.

И сегодня наши земляки сражаются за безопасность нашей Родины – России.

Долг каждого из нас – и в будни, и в праздники окружать вниманием и заботой участников, вдов и детей войны, тружеников тыла, всех, чья жизнь была опалена войной. Всем нам нужно быть достойными подвига своих отцов, дедов и прадедов, бережно хранить память о своих героях. Долгих лет жизни ветеранам! Вечная слава тем, кого уже нет с нами. С Днем Великой Победы!

С.В. Рожков, депутат Законодательного Собрания Ростовской области

Читайте новости первыми
на сайте www.pobeda-aksay.ru
и в наших группах соцсетей

100 лет 1924-2024 АКСАЙСКИЙ РАЙОН

«Заговоренное» небо Гулаева

АКСАЙЧАНЕ СВЯТО ХРАНЯТ ПАМЯТЬ О СВОЕМ ЗЕМЛЯКЕ

ЗЕМЛЯКИ

МАРИЯ МАТЕКИНА

Николай Дмитриевич Гулаев – летчик-истребитель, дважды Герой СССР, третий из советских асов по числу сбитых самолетов в годы Великой Отечественной войны, генерал-полковник авиации. Уроженец Аксая, выпускник школы № 3 (сейчас – гимназия № 3 города Аксая).

Н.Д. Гулаев. / ФОТО из архива Аксайского военно-исторического музея

26 февраля 1918 года в семье слесаря завода «Красный Аксай» Дмитрия Семеновича Гулаева родился первенец Николай. Мальчик рос любознательным, настойчивым и любил спорт, особенно плавание. Он часто участвовал в соревнованиях за честь своей школы. После окончания школы Николай твердо решил пойти по стопам отца и стать слесарем. Он проучился два года в ФЗУ и получил профессию слесаря, после чего устроился работать на Ростовский завод «Эмальпосуда».

В то же время молодой человек заинтересовался авиаспортом и стал посещать аэроклуб. Постепенно у него возникло желание стать военным летчиком, и в 1938 году Гулаев поступил в военную авиационную школу. В декабре 1940 года он окончил обучение и был направлен на дальнейшую службу в 423-й авиаполк. Там, под Могилевом, молодой пилот узнал о начале войны. Однако ему не пришлось участвовать в боях: по приказу командира он перелетел на другой аэродром для получения новых самолетов, а затем был направлен на противовоздушную оборону важного промышленного центра вдалеке от линии фронта. Там же он освоил ночные полеты.

Только в июне 1942 года Гулаева перевели в 487-й авиаполк, где 3 августа 1942 года он впервые принял участие в воздушном бою. Взлетев ночью без разрешения, он сбил вражеский самолет «Хейнкель». Командир наказал его за нарушение дисциплины, но также представил к награде. Так начался боевой путь одного из самых выдающихся летчиков в истории советской авиации.

В феврале 1943 года после прохождения курсов командиров звеньев лейтенант Н.Д. Гулаев был распределен в 27-й истребительный авиационный полк. В рядах этого подразделения он провел свой «звездный» год, сбив в воздухе более пятидесяти вражеских самолетов и заслужив звание дважды Героя Советского Союза.

30 мая 1944 года Гулаев сбил пять самолетов. Дважды, 5 июля 1943 года и 25 апреля 1944 года, он одерживал по четыре победы в день. Трижды, 7, 12 и 18 июля 1943 года, а также 18 апреля 1944 года, он уничтожал по три самолета. В шести боях, 14 мая 1943 года, 24, 28, 15, 17 декабря 1943 года и 8 января 1944 года, он делал дубль. На его счету также три разведчика-корректировщика FW-189. Сбить «раму» считалось большим достижением.

Летчик 27-го истребительного авиаполка, старший лейтенант Н.Д. Гулаев, отличился на Курской дуге в районе Белгорода. В первой схватке 14 мая 1943 года он в одиночку вступил в бой с тремя бомбардировщиками Ju-87, прикрытыми четырьмя истребителями Me-109. Разогнав самолет на малой высоте, Гулаев сделал «горку» и сбил ведущий бомбардировщик первой же очередью. Стрелок второго «Юнкерса» открыл огонь по нему, но Гулаев сбил и его. Третий бомбардировщик Николай попытался атаковать, но у него закончились патроны, и тогда он решил его таранить. Левым крылом своего Як-1 Гулаев ударил по правой плоскости «Юнкерса», и тот рассыпался на части. Неуправляемый истребитель вошел в штопор. После нескольких попыток Гулаеву удалось выровнять самолет и посадить его у переднего края. Пехотинцы 52-й стрелковой дивизии, свидетели этого героического подвига, вытащили Гулаева из кабины и понесли на руках, думая, что он ранен. Удивительно, но Гулаев не получил ни одной царапины. Прибыв в полк, он просто сел на новую машину и в тот же день снова отправился в бой. За этот подвиг Н.Д. Гулаев был награжден орденом Красного Знамени.

Бюст дважды Героя СССР Николая Гулаева в гимназии № 3 г. Аксая и на площади Героев. / ФОТО из архива Аксайского военно-исторического музея

Николай Дмитриевич начал Курскую битву с четырех личных побед в шести боевых вылетах на прикрытие аэродромов. На следующий день он сбил Fw-190, а 7 июля – Ju-87, Hs-126 и Fw-189, которые были записаны как групповые победы. 8 июля он сбил Me-109, а 12 июля сделал «дубль», уже будучи командиром 2-й эскадрильи 27-го истребительного авиаполка.

Однажды четверка истребителей под руководством Гулаева провела потрясающий бой, в котором они атаковали группу из примерно ста самолетов противника и сбили четыре бомбардировщика и два истребителя, успешно вернувшись на свой аэродром. А 9 июля в районе Белгорода Гулаев совершил свой второй таран и благополучно приземлился на парашюте.

К середине июля полк был выведен с фронта для пополнения и перевооружения, и к этому моменту Гулаев совершил 147 вылетов на Як-1. 9 августа он впервые полетел на американском истребителе P-39 «Аэрокобра», вооруженном 37-мм пушкой и несколькими пулеметами. В первом же боевом вылете на новой машине он сбил очередной бомбардировщик, а через два дня мощной очередью по кабине сбил Ju-88. На следующий день он сбил два Me-109, а 29 октября – еще одного «мессера», закончив месяц сбитым модифицированным He-111 с усиленным вооружением и бронированием.

28 сентября 1943 года Николаю Дмитриевичу Гулаеву присвоили звание Героя Советского Союза за мужество и отвагу, проявленные в боях с немецко-фашистскими оккупантами. К этому моменту на его счету было 27 сбитых самолетов противника. На митинге в полку герой пообещал удвоить это количество.

Весной 1944 года Н.Д. Гулаев провел замечательный бой, когда войска 2-го Украинского фронта форсировали реку Прут и создали плацдарм на ее западном берегу. 5 марта шестерка «Аэрокобр» под его командованием вылетела на прикрытие наземных войск. Летчики обнаружили большую группу вражеских самолетов: бомбардировщики шли тремя девятками в боевом порядке «клин» под охраной восьми истребителей. Гулаев принял решение атаковать бомбардировщики. В результате этой атаки наши летчики уничтожили 11 вражеских машин, не дав противнику сбросить бомбы на наши войска.

Николай Дмитриевич закончил боевую работу на фронте в августе 1944 года. Несмотря на его протесты, ему пришлось отправиться на учебу в академию. К тому моменту он лично сбил 55 вражеских самолетов в 69 воздушных боях, что является мировым рекордом боевой эффективности для летчика-истребителя.

Почти каждый бой Гулаева был результативным. Он дважды валил по четыре фашистских машины в день. Трижды уничтожал по три самолета в сутки и в шести воздушных схватках делал дубли. Еще одно достижение Николая Дмитриевича впечатляет – 42 сбитых самолета в 42-х боях подряд. И почти все воздушные победы Николай одержал не в режиме «свободной охоты», как многие асы, а прикрывая наземные войска, аэродромы, переправы, сопровождая штурмовики, или бомбардировщики.

Кстати, военные статисты подсчитали, что коэффициент эффективности, то есть соотношение воздушных боев и побед, у Николая Гулаева составил 0,82. Для сравнения – у Ивана Кожедуба он составлял 0,51, а у гитлеровского аса Эриха Хартмана, официально сбившего большего всего самолетов за Вторую мировую войну, – 0,4.

Его имя носит главная улица нижней части города, бронзовый бюст, установленный при жизни, украшает площадь Героев в городе Аксае, бюст Н.Д. Гулаева – во дворе гимназии № 3, а подвиги описаны в каждой энциклопедии, посвященной летчикам Великой Отечественной войны.

Н.Д. Гулаев, один из лучших асов Великой Отечественной войны, скончался в 1985 году на 68-м году жизни.

К СЛОВУ

Аксайский музей хранит более сотни личных вещей, наград, открыток, предметов увлечения, фотографий Николая Дмитриевича. Он лично передавал в музей свои личные вещи.

Так, например, в коллекциях хранятся его летные очки, перчатки, шлемофон, кислородная маска, наручные часы, планшет, фотоаппарат и многое другое. У героя множество последователей и поклонников. Молодые люди, восхищаясь его подвигами, поступали в летные училища, в кружки самолетостроения, конструировали точные копии самолетов, на которых летал Гулаев.

Некоторые такие модели также хранит Аксайский военно-исторический музей. Например, этот значок летчика 1-го класса.

/ ФОТО из архива Аксайского военно-исторического музея

Читайте новости первыми
на сайте www.pobeda-aksay.ru
и в наших группах соцсетей

МЕМОРИАЛ

ОЛЬГА БЛОТНИЦКАЯ

Во имя жизни

ОТКРЫТА МЕМОРИАЛЬНАЯ ДОСКА В ПАМЯТЬ ОБ А.А. ЯКОВЛЕВЕ

Продолжение. Начало на 1-й стр.

Мы знаем этому миру цену. Она огромна и не исчисляется деньгами. Счет ведется человеческими жизнями, на войне не бывает по-другому. Это жизни наших земляков. Алексей Яковлев родился в Аксае в 1994 году. После окончания девятого класса в 2010 году поступил в Аксайский технологический техникум, обучался профессии повар-кондитер. Получив диплом об окончании обучения, Алексей был призван на военную службу в Вооруженные Силы РФ в 2013 году. Службу проходил в инженерных войсках в Забайкальском крае. После демобилизации в 2015 году поступил на службу в Росгвардию. Подписал контракт, попал по распределению в регион со сложной оперативной обстановкой. 28 августа 2022 года заключил контракт с ЧВК «Вагнер», где проходил службу механиком-водителем на самоходке «Нона». С этого же дня принимал участие в специальной военной операции в составе ЧВК «Вагнер».

15 декабря 2022 года Алексей Анатольевич Яковлев в ходе боев за г. Артемовск Донецкой Народной Республики геройски погиб. Похоронен в хуторе Александровке Мишкинского сельского поселения Аксайского района, как хотела мама.

Указом Президента РФ за мужество, отвагу, доблесть и самоотверженность, проявленные при выполнении воинского долга, награжден орденом Мужества (посмертно).

С появлением этой доски в Аксайском технологическом техникуме складывается уже мемориал. Такими же памятными досками увековечены имена кавалеров ордена Мужества, выпускников техникума Ивана Шахового, который погиб при задержании банды особо опасных преступников, и Антона Горькового, погибшего при освобождении Южной Осетии от грузинских захватчиков...

Не смогла удержаться, чтобы не спросить у ребят, какие эмоции у них вызывают эти печальные церемонии.

– Я за мир! – говорит третьекурсник Сергей. – И тогда не было бы таких горестных мероприятий. Вызывает и гордость, и грусть одновременно. Очень грустно, что люди погибают. Пусть будет мир.

Дарья, первый курс:

– В первую очередь, мы помним о том, что происходило несколько десятилетий назад, и понимаем то, что происходит сейчас, за двести-триста километров от нас, для меня это очень важно.

Анастасия, первый курс:

– В моей школе открывали тоже мемориальную доску в память о погибшем в СВО, многие плакали. Мы видели маму этого мальчика, который погиб. Думаю, сегодня тоже будет много слез, их невозможно будет сдержать...

В митинге участвовали студенты и педагоги техникума, родственники Алексея Яковлева, приглашенные гости, среди которых заместитель главы Администрации Аксайского района по социальным вопросам О.Н. Пушкина, заместитель главы города Аксая Д.А. Бобков, глава аксайского городского поселения А.Ю. Щербаков, начальник общего отдела администрации города Аксая С.П. Бондарь, председатель Совета ветеранов Аксайского района Г.А. Поздняков, руководитель военного комиссариата Аксайского района Г.П. Сурков.

После внесения Государственного флага Российской Федерации, флага Ростовской области и исполнения Гимна Российской Федерации церемонию открыл директор Аксайского технологического техникума

На открытии мемориальной доски героям на здании Аксайского технологического техникума. / ФОТО Людмилы Бороухиной, Екатерины Резиньковой

О.Н. Пушкина.

С.Б. Боровков. Сергей Борисович говорил, а я поймала себя на мысли, какая сильная именно сейчас чувствуется эмоциональная связь директора со студентами. Столько пар внимательных глаз серьезно смотрели на него. И такая тишина стояла...

– Сегодня мы собрались, чтобы почтить память Алексея Яковлева, который погиб в ходе специальной военной операции. Война сегодня уже идет не на Украине, сегодня война идет с мировым злом. Наши пацаны сражаются на Украине за право наше с вами жить и работать вот такой мирной жизнью, как сегодня. Можем ходить на занятия, можем дома наслаждаться жизнью, ваши родители – растить вас, потом вы будете растить своих детей. Благодаря таким парням, как Алексей, все это становится возможным. Речь идет о борьбе добра со злом – то, что делал воин нашей страны всегда. Подвиг, который совершил Алексей, является продолжением подвигов, которые совершали воины России многие столетия.

Смотрю на ваши лица. Сегодня и среди вас стоят герои. Герои не появляются ниоткуда, героями не становятся какие-то особые люди. Герои – это такие же, как вы, пацаны, самые обычные. Алексей был таким же, как вы. Стоял на таких же линейках, ходил на занятия, на практику, дежурил. Но когда пришла такая беда, Алексей принял единственное правильное для себя решение, взял в руки оружие и пошел защищать свою Родину, защищать нас с вами. Для того, чтобы мы могли сегодня жить привычной жизнью. Слава этим людям, которые обеспечивают мирную жизнь в нашей огромной стране. И вечная память тем парням, которые сложили свои головы за возможность нашей огромной стране жить мирной жизнью и смело смотреть в завтрашний день.

Все выступающие на митинге говорили об одном. Что наша страна хорошо знает цену воинскому подвигу, и мы конечно же, должны знать историю своей страны, чтить память тех, кто самоотверженно защищает мирное небо над нашей Родиной. Говорили о том, что Алексей Яковлев – такой молодой, сильный духом, ответственный, мужественный и отважный, до последнего вдоха верный своему народу и Отечеству, стал героем, обретя бессмертие в памяти земляков.

Почетное право открыть мемориальную доску было предоставлено родному брату Алексея – Владимиру и военкому Аксайского района Г.П. Суркову. Настоятель храма отец Сергий совершил обряд освящения памятного места. Завершился митинг возложением цветов к мемориалу.

Потом мы еще долго разговаривали об Алексее с его родственниками. Получилось, что это были одни мужчины – родной младший брат Владимир, Фаиз, Виктор и Андрей. Мужчины, как правило, немногословны.

– А был он смышленым, постоянно придумывал что-нибудь, любил руками все делать. Хотел маме подарки дарить.

– А еще очень дружелюбным был, животных очень любил. Приводил всех, кто увязался за ним, – говорит младший брат. – Мы жили в своем доме, так вот, все – к нам. Собаки, кошки, ежи, даже черепаху однажды принес.

– По отношению к людям – никакого хамства, наглости, – добавляет Виктор Львович, отчим Алексея. – Попросишь что-то сделать – без всяких разговоров помогал.

– Я младше на четыре года, конечно, ссорились, было дело, – вспоминает Владимир. – Когда повзрослели, вспоминали об этом весело, а тогда казалось... Наверное, и пример с него брал, правда, неосознанно. Вместе же росли. Было такое, что и девочка одна обоим понравилась, но мы разобрались, все разрешилось быстро.

– Такую мирную профессию выбрал себе – повар. Он любил готовить?

– Я его научил готовить быстро и качественно, – поясняет Виктор Львович, – ему понравилось. Я шел на кухню готовить – он бежал следом.

– Маме очень нравилось, как Леша готовил, – добавляет брат, выспрашивала рецепты по тесту, по выпечке, он ведь уже работал профессионально в ресторанах, в суши... О своем решении участвовать в СВО Алексей никому не сказал. Говорил, поехал в Якутию на буровую. Когда уже аккаунты его пропали из соцсетей, мы поняли, в какую Якутию поехал. Он же, когда из Чечни вернулся, вроде как решил уволиться, пожить, как он говорил, нормальной жизнью. Вот, пожил... около четырех лет, и собрался на буровую...

О смерти Алексея узнали только через месяц, хоронили на 40-й день...

Еще с одним человеком удалось поговорить об Алексее. Прошел уже не год, не два, не три, а ученик Леша в памяти у его мастера производственного обучения и классного руководителя Людмилы Ивановны Олейниковой остался навсегда:

– Воспоминания об Алексее вызываются очень легко, только теперь, конечно, с неимоверной грустью. Такой Леша был славный и очень отзывчивый. Добросовестный, учился только на «четыре» и «пять». С удовольствием участвовал во всех мероприятиях. В художественной самодеятельности участвовал, пел, на ложках играл в ансамбле. И профессию выбрал себе по душе, ему так нравилось быть поваром! Маму как любил, заботился о ней. Чтобы вместе с мамой жить, семью свою создать – дом собирался построить, фундамент залил...

Только вот мама не смогла пережить смерть своего первенца. В этом году Людмилы не стало.

Горько и тяжело на душе. К великой нашей скорби, уходят ребята в расцвете сил, полные надежд и планов. Ничем не восполнить эти потери. Никакими словами не утешить родных и близких. И одно только может смягчить горечь утраты – наша память, понимание, что эта жертва была не напрасна, что эта смерть была во имя жизни других, во имя спокойствия и мира на нашей российской земле.

Эти фотографии Алексей присылал своей маме, когда служил в армии и когда служил по контракту. Теперь фотографии бережно хранит Л.И. Олейникова. / ФОТО из личного архива Л.И. Олейниковой

Читайте новости первыми
на сайте www.pobeda-aksay.ru
и в наших группах соцсетей

ПРЕЕМСТВЕННОСТЬ

НЕЛЛИ КАНГИНА

О прошлом память сохраняя

МУЗЕЮ БОЕВОЙ СЛАВЫ АКСАЙСКОЙ ПЕРВОЙ ШКОЛЫ – ДВАДЦАТЬ ЛЕТ

Воспитание патриотизма. Едва ли не самая главная государственная задача в обществе в сегодняшнем неспокойном мире. Объяснить молодому поколению все богатство и неповторимость нашей истории, мощь экономического развития государства, а главное – донести до юных душ, что основное богатство нашего народа – сила духа, верность Родине, стремление и умение добиться победы любой ценой – с этой многогранной задачей справиться может не каждый. Но музей, такой, например, как в Аксайской средней школе № 1, – может.

В эти теплые дни апреля решено было провести в школе торжественное мероприятие в честь 79-й годовщины Великой Победы, и оно совпало с 20-летием музея. В актовом зале собрались старшеклассники, краеведы, непосредственно принимавшие участие в поисковой работе, в обновлении, оформлении экспозиций музея, педагоги, почетные гости.

В назначенный час ведущие праздника Кирилл Кочетков и Анна Бобкова начинают рассказ. Впрочем, о самой истории музея написано много и подробно: год 1948-й, поход юных краеведов в Кобяково городище с учителем А.Н. Скриповым, поддержка вновь созданного музея, переросшего затем в муниципальный, самим Самуилом Яковлевичем Маршаком, всемирно известным писателем и общественным деятелем.

Но сейчас разговор не об этом, а о том, как школьная комната боевой славы переросла в Музей боевой славы. Официальное «Свидетельство» зарегистрировано Государственным автономным учреждением Ростовской области «Институт развития образования», протокол № 11, датировано 15.02.2023 годом.

Начиналось же все в марте 2004 года, накануне 75-летия Великой Победы, когда на торжественном собрании в РДК «Факел» председатель районного Совета ветеранов А.А. Прохоров обратился к собравшимся с призывом создать музей или хотя бы комнату боевой славы в каждой школе. Мы знаем, как бережно относятся к своей истории педагоги и школьники в станицах Грушевской, Мишкинской и Ольгинской, в хуторе Ленина, в поселках Октябрьский, Реконструктор и Дивный – да в каждой школе собраны богатые материалы – стенды, альбомы, фотоматериалы, выставки, летописи боевой славы. И многие из них – о героической истории родных мест.

«О прошлом память сохраняя» – так назвали сегодняшнее торжество его организаторы в первой Аксайской школе. Ведущие почти сразу переходят к теме Великой Отечественной войны.

Герои-земляки. Им – особое внимание. Герой Советского Союза, командир взвода разведки Алексей Хрисанфович Рой, командир полка, кавалер многих боевых наград Федор Георгиевич Рыбкин, дважды Герой Советского Союза, прославленный летчик Николай Дмитриевич Гулаев, Герои Советского Союза Михаил Васильевич Ковалев, Василий Александрович Губа, Александр Григорьевич Загоринский, Виктор Дмитриевич Рязанов, а всего у нас в районе Героев Советского Союза одиннадцать!

Вот краткий рассказ об одном из них. Старшиной первой статьи, снайпером 393-го Новороссийского отдельного батальона морской пехоты был Филипп Рубахо. Родился и рос в станице Аксайской, воевать начал под Ростовом, продолжил ратную службу на защите Орджоникидзе (ныне Владикавказ), Краснодара, но при защите Новороссийска в сентябре 1943 года, участвуя в операции «Малая земля», получил смертельное ранение. Как и все малоземельцы, получил посмертно высокое звание Героя Советского Союза.

Отряд юнармейцев первой школы гордо носит имя Филиппа Яковлевича Рубахо. Тем более что дом, в котором рос будущий герой, с мемориальной доской с его именем, находится на той же улице, что и школа – улице Гулаева.

Настоящим энтузиастом краеведения, застрельщиком больших и малых дел была и остается В.И. Левченко, с 1968 по 1976-й директор школьного музея. Это под ее руководством был собран богатейший материал о тех, кто освобождал Аксайский район и станицу Аксайскую в годы Великой Отечественной войны – о воинских соединениях, командирах и героях войны и труда. Краеведы вместе с Верой Ивановной, учителями-энтузиастами совершили пять походов по местам боевой славы, собранные материалы оформлены в альбомы. Те, кто интересуется историей, знают, что от немецко-фашистских захватчиков освобождали район 87-я Перекопская Краснознаменная стрелковая дивизия, 3-я Гвардейская Волновахская Краснознаменная ордена Суворова стрелковая дивизия, 33-я гвардейская Севастопольская Краснознаменная ордена Суворова второй степени стрелковая дивизия. О каждой из них рассказывают материалы, собранные в музее.

В год 30-летия Великой Победы, в ноябре 1974-го, В.И. Левченко выступила в районной газете «Победа» со статьей «Отзовитесь, ветераны!» с призывом к ветеранам-освободителям прислать свои воспоминания, боевые реликвии, наладить связь с районным Советом ветеранов, с молодым поколением. И дело пошло! Бывший фронтовик Л.С. Плешаков, житель станицы Ольгинской, прислал адреса других освободителей – из Калача-на-Дону, из Орловской области и других мест. «Нашлось 50 участников боев, у меня есть адреса 32 из них», – писал Леонид Стефанович.

Вот газетный разворот, посвященный 30-летию Победы. Это развернутый репортаж о празднике в «Голубом факеле», о героической истории освобождения. 3 650 километров прошли с боями по дорогам Европы ветераны 126-й Горловской дважды Краснознаменной ордена Суворова стрелковой дивизии, освободили 916 населенных пунктов, в том числе станицу Аксайскую. От имени живых и павших к залу обращается председатель Совета ветеранов дивизии Э.П. Сенаторов. А нашли его адрес и установили связь члены школьного клуба «Поиск».

Более 2,5 тысячи километров прошли с боями 3-я Гвардейская Волновахская Краснознаменная ордена Суворова стрелковая дивизия и ее воины – председатель Совета ветеранов В.М. Дацко, Е.Е. Дацко, А.Д. Завалишин и многие их боевые товарищи сегодня тоже в зале «Факела», их пригласили принять участие в празднике...

А в это время в оккупированной станице Аксайской действовал станичный совет. Его председатель Александра Федоровна Показанкина помогала, чем могла мирным жителям, а то и фронтовикам, однако ее усилия, направленные на борьбу с врагом, были замечены. Бесстрашного председателя фашисты бросили в тюрьму и там зверски замучили. Истории ее жизни и борьбы посвящены материалы, собранные в школьном музее. Несколько лет назад в Аксай приезжал из города Шахты правнук А.Ф. Показанкиной с семьей, и его дочь-восьмиклассница рассказала, как у них в школе чтут память ее погибшей прабабушки. Ведь в оккупации пострадали жители всех городов и сел Донского края, борьба была общая, победа – тоже общая.

Новые экспозиции музея. / ФОТО автора

Сохранились фотографии ребят, окончивших школу в 1940 году. Сколько их тогда ушло на фронт, сколько не вернулось. Их фамилии высечены золотыми буквами на двух мемориальных досках в фойе школы: Сергей Бобырев, Михаил Веремкович, Николай Вурм, Иван Василенков, Александр Гомель, Георгий Грабовский, Петр Дьяков, Дмитрий Загуменников, Дмитрий Зеликов, Виктор Зерщиков, Тамара Иевлева, Валентин Калабухов, да много их было. Эти строчки им посвятил выпускник шестидесятых годов Владимир Выскочкин:

С фотографий военных,
с фронтовых кинолент
Смотрят молча ребята
восемнадцати лет.
Им теперь не подняться,
из курганов не встать,
Так любившим смеяться,
так любившим мечтать.
Возле самого сердца –
комсомольский билет,
Воевали ребята
восемнадцати лет.
Под горящим Смоленском,
под Орлом и Москвой
Защищали Россию,
заслонили собой...

О том, как работал и продолжает работать школьный музей, рассказывать можно бесконечно. Ведь и сейчас в Аксай приезжают краеведы – достаточно напомнить автопробег по местам боевой славы 3-й Гвардейской Волновахской стрелковой дивизии, состоявшийся в мае 2019 года, когда к нам прибыли поисковики из г. Каменск-Уральский, в тех местах дивизия формировалась в первый год войны. Мы их встретили, все рассказали, показали, они, отправляясь дальше (а дивизия закончила свой боевой путь в Севастополе), благодарили за память.

На празднике рядом с В.И. Левченко – преподаватель Аксайской школы № 1 О.Е. Жданова, она принимала участие в походах юных краеведов, в первом ряду в актовом зале – седой мужчина в военной форме, это член президиума районного Совета ветеранов А.П. Гайдамакин, он первый помощник в работе – и материалы подобрать, и оформить стенд, выставку. А музей пополняется постоянно, сегодня тут стенды и о войнах в Афганистане, в Чечне.

И как продолжение темы – «Журавли» на слова Расула Гамзатова. «Мне кажется порою, что солдаты, с кровавых не пришедшие полей...» – песня в исполнении участников вечера звучит как реквием в честь всех, кто, не жалея себя, защитил Родину, кто отдал жизнь за то, чтобы мы с вами жили спокойно, под мирным небом.

● **А.П. Гайдамакин.** ● **А превратились в белых журавлей...** ● **В.И. Левченко, О.Е. Жданова.** / ФОТО автора

Болевая точка – СВО, специальная военная операция в соседней, некогда братской стране. И там тоже наши ребята защищают интересы родины. На экране за спинами ведущих – портрет. Это Алексей Яковлев, после окончания 9 класса школы учился в СПТУ-57, стал поваром-кондитером, помогал семье. Потом служил в армии, а после срочной службы подписал контракт и в сентябре 2022-го отправился добровольцем в зону СВО. При спасении раненых бойцов в декабре 2022 года жизнь Алексея оборвалась...

Тридцать два года могло бы исполниться Александру Иринархову, выпускнику 2008 года. Парень уже прочно стоял на ногах, была семья, в сентябре 2022 ушел добровольцем в зону СВО, и в октябре при спасении раненых рогиб. Слезы сдержать невозможно. Вот он на экране, молодой парень, кажется, все у него впереди. А за сценой, фоном, песня: «Ты знаешь, как хочется жить, Просыпаться с тобой на рассвете...».

Читайте новости первыми
на сайте www.pobeda-aksay.ru
и в наших группах соцсетей

ПОИСК

МАРИЯ ЦЫГАНОВА

Забвению не подлежит

БЛАГОДАРЯ ПОИСКОВЫМ САЙТАМ РОДСТВЕННИКИ МОГУТ НАЙТИ ПРОПАВШИХ БЕЗ ВЕСТИ ВО ВРЕМЯ ВЕЛИКОЙ ОТЕЧЕСТВЕННОЙ ВОЙНЫ

Великая Отечественная война – такая близкая и такая далекая. Сколько написано о ней, сколько сказано, спето, снято... И память о ней высечена не только на братских могилах и памятниках, но и в наших сердцах, особенно у тех, чьи родственники отдали свои жизни на поле боя. Я уверена, в каждой семье есть родственник, который воевал во времена этой кровопролитной, жестокой войны.

Воевали в моем роду шестеро: прапрадед Кирилл Александрович Кирий – в Первой мировой войне, прадед Григорий Кириллович Кирий, его братья Василий, Николай, Михаил и сын Иван – сражались на полях Великой Отечественной.

Мой прадед с войны не вернулся, и много раз наша семья пыталась найти упоминание о нем, его родне, хоть что-то. Знали только, что на фронт еще уходили его родные братья. Но найти не получалось. Сведений не было. Никаких.

О сайте «Память народа» я знала давно. Искали прадеда и там, когда сайт только начинал свою работу, когда обрабатывались первые засекреченные документы, расшифровывались списки... Но и там не находили. Года три назад случайно нашли там одного из братьев прадеда – Михаила Кирилловича Кирий. Нашли случайно. Вводя имя прадеда в поиск в найденных похожих именах всплыло его имя. Бабушка сразу поняла, что это он. По месту рождения – селу Крупичполе и по дате – 1924 год. На этом наши поиски прекратились. Но в этом году я решила попытать удачу вновь на поисковых сайтах. Тем более, что их стало гораздо больше.

О сайте «Память народа» (pamyat-naroda.ru) я уже упоминала. Здесь содержатся подлинные документы о Второй мировой войне. Это обобщенный банк данных Министерства обороны РФ с широким доступом к архивам и рассекреченным документам. Сайт может помочь установить судьбу родственников, принимавших участие в Великой Отечественной войне.

Обобщенный банк данных «Мемориал» (obd-memorial.ru) содержит базу данных погибших и пропавших без вести во время Великой Отечественной войны, узнать место их захоронения.

Официальный сайт движения «Бессмертный полк» (www.moypolk.ru) содержит данные об участниках Великой Отечественной войны, в том числе о тружениках тыла – живых, умерших, погибших и пропавших без вести. Есть форум для поиска, ответы на котором действительно помогают найти родных и информацию о них.

Сайт «Полк» (www.polk.ru) – это база информации о советских и российских солдатах, пропавших без вести в войнах XX века.

Все эти базы данных постоянно обновляются, находятся новые данные, документы периода Великой Отечественной, вносят данные и сами родственники, если им известна судьба героя.

Готовя материал о базах данных героев Великой Отечественной, я решила снова попытать счастья и попробовать найти прадеда. Начала я снова с сайта «Память народа» и ввела в поиск ФИО. И о чудо! Данные нашлись. Совсем немного. А около фамилии горел зеленый значок, значит, информация была добавлена совсем недавно. Нашла я и всех братьев прадеда.

А еще, роясь на всех сайтах по героям войн, я случайно набрела на сайт – gwar.mil.ru. Это огромная база данных героев Первой мировой войны 1914 – 1917 годов. Там, я знала точно, воевал мой прапрадед Кирилл. И я его нашла!

И вот благодаря всем этим сайтам я смогла по крупицам собрать и восстановить историю своей семьи, историю своих дедов – героев. И вот она.

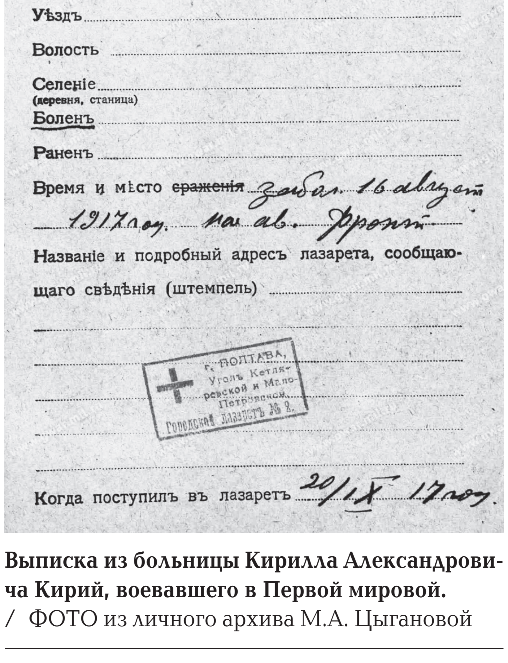
(Синія для нижн. чиновъ). На прибывшихъ.
Фамилія Кирій
Имя Кирилъ
Отчество Александровичъ
Воинское званіе и часть р. 213 Пере-копского полк.
Губернія Полтавской
Уѣздъ
Волость
Селеніе (деревня, станица)
Боленъ
Раненъ
Время и мѣсто ~~сраженія~~ забол. 16 августа 1917 год. на ав. фронт.
Названіе и подробный адресъ лазарета, сообщающаго свѣдѣнія (штемпель)
г. ПОЛТАВА, Уголъ Кетляревской и Мало-Петровской. Городской лазаретъ № 2.
Когда поступилъ въ лазаретъ 20/IX 17 год.

Выписка из больницы Кирилла Александровича Кирий, воевавшего в Первой мировой. / ФОТО из личного архива М.А. Цыгановой

Мой прапрадед Кирилл Александрович Кирий жил на Украине. Как рассказывала бабушка, жили в селе Крупичполе Ичнянского района Черниговской области, и даже эти данные были в Интернете. Во время Первой мировой войны служил он в 213-й Перекопском полку, который входил в 64-ю пехотную дивизию, рядовым. Участвовал в 1-м Ковельском сражении в составе операции «Брусиловский прорыв» с 15 июня по 3 августа 1916 года, во 2-м Ковельском сражении с 26 по 29 июля 1916 года, а также в Луцком сражении 8-й русской армии с 5 июня по 7 июня 1916 года. Журналы военных действий полка во время Первой мировой можно

Григорий Кириллович Кирий (в центре) с сослуживцами перед отправкой на Финскую войну. 1939 год. / ФОТО из личного архива М.А. Цыгановой

также отследить на сайте gwar.mil.ru. Там же я нашла и отчетно-осведомительные карточки, включающиеся в себя личное дело бойца. Из них я узнала о том, что Кирилл Александрович, рядовой 6-й роты, сначала был ранен в августе 1917 года, в ногу, а потом заболел пневмонией и был направлен в Полтавскую губернию в городской лазарет. Был уволен по ранению. Моя бабушка, соответственно, его внучка, помнила деда. Рассказывала, что, так как была самой младшей в семье, дед не спускал ее с рук. Но ранение давало о себе знать, жаловался на ногу. Он дожил до начала Великой Отечественной, но в ряды Красной Армии призван не был. Зато были призваны его сыновья – Василий, Григорий, Николай и Михаил. Как сложилась судьба прадеда и в каком году его не стало, я, к сожалению, не знаю.

Василий Кириллович Кирий был старшим сыном в семье. Родился он в 1898 году. Ушел на фронт в 1941. Воевал совсем мало. В записях – «пропал без вести» в том же 1941 году. Даже зафиксировано, что перестал выходить на связь с женой – Софьей Степановной. Интересно, что место рождения указано – село Сварчивка той же Черниговской области. Как говорит моя мама, возможно, изначально семья Кирий жила там, а потом уже переехала в Крупичполе. Мама помнит, как будучи подростком, она и моя бабушка приезжали на Украину и гостили у родственников прадеда Василия в Сварчивке.

Следующий сын Кирилла, мой прадед, Григорий, родился в 1902 году, там же в Украине, но уже в Крупичполе. Там же женился. Появились дети – трое. Старший Иван – в 1925 году, средняя Евгения – в 1928 и младшая Мария – в 1936, моя бабушка. На службу был призван с 1921 года. Знаю точно из ее рассказов, что он прошел Финскую войну 1939 – 1940 годов. Вернулся домой. А потом ушел на фронт, с началом Великой Отечественной войны, в июне. Но воевать ему пришлось не долго. Судя по документам из Центрального архива Министерства Обороны РФ, он погиб 18 августа 1941 года. Долго моя прабабушка его ждала. Как говорила бабушка, до последнего. Даже после переезда в Аксай. Все ждала, что вот откроется дверь и зайдет он живой и невредимый. Так она и не вышла больше замуж. Дожила до 82 лет, но своего Гришу так и не дождалась...

Нашелся на сайте «Память народа» и реестр призванных на войну. Там был и прадед. В данных указан его год рождения, год призыва, 3 класса образования, место жительства (село Крупичполе), а также семейное положение. Оно то и вызвало у меня вопросы. В графе было написано, что Григорий Кириллович женат, у него – четверо детей. Но насколько я знала, их было трое. На этот вопрос ответила уже моя мама. По рассказам бабушки, когда прадед уходил на фронт, его жена Феодора была беременна четвертым ребенком. Поэтому он и указал, что детей четверо. Когда пришла похоронка, Феодора не выдержала такого удара и потеряла ребенка, а Григорий так и не узнал, что четвертому не суждено было родиться.

Сведений о том, где похоронен мой прадед, к сожалению, нет ни на одном поисковом сайте. Но информация там постоянно обновляется, и я надеюсь, что Григорий Кириллович не останется пропавшим без вести, и данные восстановят.

Еще один брат Николай Кириллович, 1916 года рождения, нашелся по месту рождения – селу Крупичполе. К сожалению, о нем сведений почти нет. Есть только запись о том, что ему был присужден орден Отечественной войны I степени в 1985 году.

Самый младший брат Михаил родился в 1924 году. Он воевал почти до конца войны. На момент ее начала ему было 16 лет, поэтому воевать он пошел в 18, 15 октября 1943 года. Служил он в 218-м стрелковом полку. Из Ичнянского района Черниговской области дошел Прокопьевского района Кемеровской области. Был убит в 19 лет, 19 января 1944 года. 6 апреля 1985 года был посмертно награжден орденом Отечественной войны I степени. Есть на сайте «Память народа» и информация, где похоронен Михаил Кириллович – в Белоруссии, в городе Гомеле, в братской могиле.

Но есть в этих историях героев моей семьи еще один человек, о котором стоит рассказать. Это мой двоюродный дед Иван Григорьевич Кирий, старший сын прадеда, родной брат бабушки. Когда началась война, Григорию было 39 лет, а его старшему сыну – 16. Боясь за сына, он пошел на войну вместо него. Но сыну тоже суждено было воевать, продолжать дело деда, отца и дядей.

Деда Ваню я помню плохо. До глубокой старости не дожил. Умер от проблем со здоровьем. О том, как воевал Иван Григорьевич, бабушка подробностей не рассказывала. Знаем только, что благодаря ему наша семья перебралась в Аксайский район. Он участвовал в боях за Старочеркасскую, и после войны перевез в Аксай сначала свою младшую сестру, мою бабушку, а потом мать и среднюю сестру. В реестре наград на сайте «Память народа» я нашла информацию о том, что Иван Григорьевич был награжден орденом Отечественной войны II степени в 1985 году.

Много воды утекло с тех пор. Бабушка моя, которая застала войну пятилетним ребенком, рассказывала мне все обо всех тяготах того времени. Она понимала их даже в таком возрасте. Вспоминала с содроганием, как летели бомбы над головой, когда она бежала домой с узлом картошки, как из травы лепешки готовили и ели, как машинку швейную от немцев закапывали, как фашисты корову со двора уводили и как немецкий солдат предлагал ей конфету, а она отказалась. И все вспоминала папу. И была из всех детей похожа на него больше всех...

Никого не осталось от того семейства Кирий. Остались потомки – дети, внуки, правнуки. Последней не стало моей бабушки два года назад. Так и не узнала она, где похоронен ее папа, но каждое 9 мая неизменно ходила на площадь Героев, возлагала цветы к мемориалу, молча слушала военные песни и смотрела парады. И плакала... Мы понимали, что вспоминает отца, не вернувшегося с войны.

И я все еще надеюсь, что поиски места захоронения моего прадеда Григория Кирилловича когда-нибудь увенчаются успехом. И придет тот момент, когда его потомки – его правнучка и праправнуки возложат цветы на братскую могилу, где среди погребенных будет и наш герой войны...

Читайте новости первыми
на сайте www.pobeda-aksay.ru
и в наших группах соцсетей

ПАМЯТЬ

НЕЛЛИ КАНГИНА

Две войны Василия Гуртовенко

ВЕТЕРАН В.С. ГУРТОВЕНКО В ПЕРВОЙ ИЗ НИХ БЫЛ УЧАСТНИКОМ, ВО ВТОРОЙ – ПОСТРАДАВШИМ. И ОБЕ НАЧИНАЛИСЬ В ДОНБАССЕ...

Ветеранов, участников и очевидцев грозных событий Великой Отечественной войны, в живых остается все меньше. И тем ценнее свидетельства этих людей, ведь они сами еще совсем молодыми пережили страшные события, происходившие на нашей земле. На той, где мы с вами живем сегодня.

Василий Серафимович родился 5 января 1926 года в большом и красивом селе Волошино Миллеровского района, что на самой границе с Украиной, тогда еще Украинской ССР, самой богатой союзной республики Советского Союза. От его села до Луганска (тогда он назывался Ворошиловградом) – считанные десятки километров. Один и тот же язык, песни и пляски, одна и та же история, экономика – да ведь и сам Донбасс, Донецкий кряж, Донецкий угольный бассейн – и географически, и экономически – единая территория, принадлежащая как Дону, так и Украине.

У родителей было три сына и дочь, Вася – младший из сыновей. И вдруг – война. В сорок первом ушли на фронт отец и старший брат Иван, оба погибли. Сестренка Аня, совсем маленькая, тоже умерла в период оккупации. Васе в сорок первом исполнилось только семнадцать, работал наравне со всеми – женщинами, стариками и подростками, мужчины-то были на фронте. Так прошел первый год войны, а с сорок второго, с 22 декабря, служил парень в истребительном батальоне, задача которого состояла в том, чтобы охранять склады ГСМ, другие стратегические объекты.

Война – она и есть война, это горе, слезы, кровь, потери близких и друзей. Северо-запад Ростовской области оказался в центре событий самых кровавых. Фашисты, озверевшие после поражения под Сталинградом, стремились взять реванш. Они выбрали путь самый короткий, прямо от Волги – и к нам. Страшные бои, хотя и местного значения, шли под Красновкой, много там наших полегло, а с мая 1943-го центр всех событий переместился в Миллерово. Аксайские поисковики из казачьего отряда «Донцы» несколько лет назад принимали участие в раскопках на месте «Миллеровской ямы», где были заживо похоронены сотни ни в чем не повинных мирных граждан, не успевших или не сумевших эвакуироваться. Кто-то из них помогал подпольщикам, кто-то сидел тихо, ни во что не вмешивался. А погибли все! О тех событиях написаны книги, сняты документальные фильмы. Параллельно шла большая работа по очистке рядов, милиция и органы разбирались, кто сотрудничал с немцами, кто должен понести наказание. Бойцы истребительного батальона тоже принимали участие в той большой работе.

А 12 мая 1943-го Василий Гуртовенко был призван в действующую армию. Прошел курс молодого бойца, учебу в зенитно-артиллерийском подразделении, стал бойцом 85-мм орудия. Артиллерия – бог войны, это он, как говорится, на себе испытал. Всюду, где бы ни пришлось ему побывать, от Донбасса до Восточной Европы, участвовал в боях наступательных и оборонительных. Дороги войны... Кто считал эти километры? Донбасс, Пензенская область, Украина. Там опять пришлось охранять стратегические объекты. Полтава – Житомир и далее. Не спешили сдаваться вражеские части, к тому же на стороне Германии воевали страны Европы – Румыния, Венгрия... Беспрестанно советским частям надо было бомбить румынские портовые города, чтобы пресечь поток горючего для фашистских танков и самолетов, для их производства на полную мощь работала вся нефтеперерабатывающая румынская нефтяная отрасль.

– Осенью сорок четвертого, уже в ноябре, направили меня в 504-й отдельный зенитно-артиллерийский дивизион, – рассказывает Василий Серафимович, – наша армия была уже в Венгрии. Там, под городом Секешфехервар, я и осколочное ранение в ногу получил...

О городе с таким загадочным именем мне и раньше приходилось слышать и писать. Тяжелые шли бои между 5-й танковой дивизией СС 4-го танкового корпуса и войсками 4-й гвардейской армии 3-го Украинского фронта, но оно того стоило! Город – крупный транспортный узел, соединенный автомобильными и железными дорогами со всеми городами страны, необходимо было отбить у врага.

С октября 1944 по январь 1945 продолжались тяжелые бои за этот город. Красноармеец Василий Гуртовенко находился во второй линии обороны. Напряжение не спадало. Фронт стабилизировался только к марту 1945-го. Уже был ясен исход войны, уже шла подготовка к крупным наступательным боям в Венгрии, в Австрии. Уже шли договорные мероприятия с союзниками, требовалась концентрация сил, чтобы отбить натиск врага и его сателлитов. Там увидел Василий Серафимович командующего Вторым Украинским фронтом маршала Р.Я. Малиновского, командующего Третьим Украинским фронтом маршала Ф.И. Толбухина.

Освобождение Восточной Европы было задачей первостепенной важности, и она была решена. Цена оказалась непомерно высокой, но Василию Гуртовенко повезло, выжил. Освобождал Венгрию, Австрию. Там и встретил День Победы. Часть, в которой он служил, передислоцировали в венгерский город Шапрон, планы были перебросить советские войска в Японию, там назревал очередной международный конфликт.

Но обстановка изменилась, в Японию они не попали, их завернули уже из Румынии. И пошел он, командир орудия, единственный из четырех сохранившийся в живых (трое погибли), вновь по дорогам Украины: освобожденный Житомир, Винницкая область...

За плечами – большая жизнь. / ФОТО автора

Василий Гуртовенко. 1943 г. / ФОТО из семейного архива

Вскоре пришлось Василию Серафимовичу пережить еще один поворот судьбы. Послали его переучиваться на авиатора, но не летчика, а моториста. Это человек, который готовит машину к вылету. Надо ли говорить, насколько это ответственное дело? Все еще продолжалась его военная служба. Правда, теперь в Грузии, в Кутаиси. И прослужил он там до 1951 года. Его сверстники, 1946 года рождения, были демобилизованы в 1950-м, а он на год позже.

Зато побывал во многих местах, многое повидал, многому научился. Присмотримся: Донбасс российский, Украина, как левобережная, так и правобережная, Европа, Грузия. После учебы был послан по распределению в Дебальцево и проработал тридцать лет машинистом товарного состава. За безупречную службу награжден знаком «Почет и уважение» Донецкой железной дороги, медалью «Ветеран труда СССР», многими другими знаками отличия. Биография ветерана мало чем отличается от биографий его сверстников. В апреле 1945 вступил в комсомол, в 1949 – стал кандидатом, в 1951 – членом Компартии, был коммунистом до последнего дня, до самого роспуска партии.

Он хранит свои наградные документы общие для всей страны, всех республик СССР: медаль «За Победу в Великой Отечественной войне 1941 – 1945 годов» – к 30-летию Великой Победы, орден Отечественной войны второй степени – к 40-летию Великой Победы, другие награды. Как, например, знак «Почет и уважение» Донецкой железной дороги за 30 лет безупречной работы.

Так бы и жил ветеран в Донбассе, в Дебальцево, но стоял уже 2014 год, киевский режим начал бомбежки мирной территории. Тогда сын с внучками забрали Василия Серафимовича в Аксай. В 2015 году он получил российский паспорт.

Тихий центр Аксая. Тут живет с семьей внучки ветерана Василий Серафимович Гуртовенко. Ему уже 96, он плохо слышит, но бодр, приветлив, общителен. Вот собирается в госпиталь для ветеранов Великой Отечественной, здоровье ему еще пригодится...

Ветеран с внучкой Маргаритой Владимировной. / ФОТО автора

Читайте новости первыми
на сайте www.pobeda-aksay.ru
и в наших группах соцсетей

TV-программа с 6 по 12 мая

ПОНЕДЕЛЬНИК, 6 мая

1 КАНАЛ

05.00 Доброе утро 12+
09.00, 12.00, 15.00, 03.00 Новости 16+
09.20 Модный приговор 0+
10.10 Жить здорово! 16+
11.00, 12.15, 17.00, 18.30 Информационный канал 16+
15.15 Давай поженимся! 16+
16.05 Мужское / Женское 16+
18.00 Вечерние новости 16+
19.55 Куклы наследника Тутти 16+
21.00 Время 16+
22.00 Т/с «ПО ЗАКОНАМ ВОЕННОГО ВРЕМЕНИ. ВРАГ ЗА СПИНОЙ» 12+
23.00 Большая игра 16+

РОССИЯ 1

05.00, 09.30 Утро России 12+
09.00, 14.30, 21.05 Вести. Местное время 16+
09.55 О самом главном 12+
11.00, 14.00, 16.00, 20.00 Вести 16+
11.30, 17.30 60 минут 12+
14.55 Наши 12+
16.30 Прямой эфир 16+
21.20 Т/с «ИСТРЕБИТЕЛИ. БИТВА ЗА КРЫМ» 16+
23.30 Вечер с Владимиром Соловьевым 12+

НТВ

05.15 Т/с «УЛИЦЫ РАЗБИТЫХ ФОНАРЕЙ» 16+
08.00, 10.00, 13.00, 16.00, 19.00, 23.00 Сегодня 16+
08.25, 10.35 Т/с «ПЕС» 16+
13.25 Чрезвычайное происшествие 16+
14.00 Место встречи 12+
16.45 За гранью 16+
17.50 ДНК 16+
20.00 Т/с «ГОРЬКИЙ 53» 16+
23.20 Х/ф «ПОЗЫВНОЙ «ЖУРАВЛИ» 16+

РЕН-ТВ

05.00, 18.00, 02.10 Самые шокирующие гипотезы 16+
06.00 С бодрым утром! 16+
08.30, 12.30, 16.30, 19.30, 23.00 Новости 16+
09.00 Военная тайна 16+
11.00 Как устроен мир с Тимофеем Баженовым 16+
12.00, 16.00, 19.00 112 16+
13.00 Загадки человечества 16+
14.00 Невероятно интересные истории 16+
15.00 Засекреченные списки 16+
17.00, 03.00 Тайны Чапман 16+
20.00 Х/ф «13-Й ВОИН» 16+
22.00 Смотреть всем! 16+
23.30 Документальный спецпроект 16+

СТС

06.00, 05.45 Ералаш 0+
06.30, 08.00 М/ф «Маша и медведь» 0+
07.00 ШКЛТ 6+
09.00 Прятки 16+
12.40 Уральские пельмени. Смехbook 16+
13.25 М/ф «Стань легендой! Бигфут младший» 6+
15.20 М/ф «Семейка бигфутов» 6+
17.05 Х/ф «ВИНСКИ И ПОРОШОК-НЕВИДИМКА» 12+
18.55 Х/ф «ТИМ ТАЛЕР ИЛИ ПРОДАННЫЙ СМЕХ» 12+
21.00 Х/ф «МОНСТР-ТРАКИ» 6+
23.05 Х/ф «ВТОРЖЕНИЕ» 12+

ТВЦ

06.10 Х/ф «ЗВОНИТЕ В ПОЛИЦИЮ!» 12+
09.30 Х/ф «ЧУВСТВО ПРАВДЫ» 12+
11.30, 14.30, 17.50, 22.00 События 16+
11.50 Х/ф «ТЕМНАЯ СТОРОНА СВЕТА-3» 12+
13.40, 05.35 Мой герой 12+
14.50 Город новостей 16+
15.00, 02.55 Х/ф «Я ИДУ ТЕБЯ ИСКАТЬ. БУМЕРАНГ» 12+
16.55 Д/ф «Актерские драмы. Талант не пропьешь?» 16+
18.15 Х/ф «ЖЕНЩИНА С КОТОМ И ДЕТЕКТИВОМ» 12+
22.35 Специальный репортаж 16+
23.05 Знак качества 16+
23.55 Д/ф «Легенды эстрады. Не стреляйте в пародиста!» 16+

ЗВЕЗДА

05.40 Д/ф «Герой 115» 16+
07.00 Сегодня утром 12+
09.00, 13.00, 17.00, 19.00 Новости дня 16+
09.15, 21.00 Открытый эфир 16+
11.00, 01.15 Х/ф «СИЦИЛИАНСКАЯ ЗАЩИТА» 12+
13.25, 18.50 Специальный репортаж 16+
13.35, 15.05, 17.15, 03.25 Т/с «ДАЛЕКО ОТ ВОЙНЫ» 16+
15.00 Военные новости 16+
19.55 По горячим следам 16+
20.10 Скрытые угрозы 16+
22.45 Между тем 12+
23.15 Х/ф «ИЖОРСКИЙ БАТАЛЬОН» 12+

ТНТ

07.00 Утро ТНТ 16+
09.00 Сокровища императора 16+
12.00, 12.30, 13.00, 13.30, 14.00, 14.30, 15.00, 15.30, 16.00, 16.30, 17.00, 17.30, 18.00, 18.30 Т/с «ЖУКИ» 16+
19.00 Х/ф «БАБА ЯГА СПАСАЕТ МИР» 6+
20.50 Х/ф «КРАСНАЯ ШАПОЧКА» 12+
02.00 Новая фабрика звезд 16+
03.30 Импровизация 16+

ДОМАШНИЙ

06.30, 05.30 По делам несовершеннолетних 16+
07.10, 04.40 Давай разведемся! 16+
08.10, 03.00 Тест на отцовство 16+
10.25, 23.25 Д/с «Понять. Простить» 16+
11.40, 00.40 Д/с «Порча» 16+
12.45, 01.40 Д/с «Знахарка» 16+
13.20, 02.05 Д/с «Верну любимого» 16+
13.55, 02.35 Д/с «Голоса ушедших душ» 16+
14.30 Х/ф «ЗАВТРА БУДЕТ ВСЕГДА» 16+
19.00 Х/ф «ИДУ ЗА ТОБОЙ» 16+

ТВ3

06.00, 05.45 Мультфильмы 0+
08.00 М/ф «Леди Баг и Супер-кот» 6+
08.40, 09.00, 16.15, 16.45, 17.30 Т/с «СЛЕПАЯ» 16+
09.45 Хорошие новости с Василисой Володиной 16+
10.00, 10.30, 14.30, 15.10, 15.45 Т/с «ГАДАЛКА» 16+
11.00, 11.45 Т/с «ЗНАКИ СУДЬБЫ» 16+
12.15 Мистические истории 16+
13.30, 14.00 Т/с «СТАРЕЦ» 16+
18.10, 19.15, 20.15 Т/с «ПЯТНИЦКИЙ» 16+
21.15, 22.30 Т/с «БИМ» 16+
23.45 Х/ф «НОЧЬ В МАГАЗИНЕ УЖАСТИКОВ» 16+

МАТЧ-ТВ

06.00, 14.25 Игра миллионов 12+
06.30 Все о главном 12+
07.00, 10.00, 12.55, 14.55 Новости 16+
07.05, 15.00, 00.00 Все на Матч! 12+
10.05 Лица страны. Заурбек Пагаев 12+
10.25 Звезды без правил 12+
11.25 Бокс. Bare Knuckle FC. Джон Доддсон против Дагоберто Агуэро. Трансляция из США 16+
12.35 Специальный репортаж 12+
13.00 ЕвроФутбол. Обзор 6+
13.55 Футбол. Журнал Лиги чемпионов 6+
15.55 Магия большого спорта. Хоккей 12+
16.25 Хоккей. Лига Ставок Большой тур Сборной. Россия-Белоруссия. Прямая трансляция из Омска 16+
18.45 Громко 12+
20.00 Футбол. МИР Российская Премьер-Лига. ЦСКА – «Рубин» (Казань). Прямая трансляция 16+
22.45 После Футбола с Георгием Черданцевым 16+
23.55, 02.55 Новости 0+

ПЯТЫЙ

05.00, 09.00, 13.00, 17.00 Известия 16+
05.25, 06.15, 07.00, 07.55 Т/с «НАЗАД В СССР» 16+
08.55 Знание-сила 0+
09.30, 10.25, 11.25, 12.20, 13.30, 13.45, 14.45, 15.40, 16.40, 17.30 Т/с «ОФИЦЕРЫ» 16+
18.05, 19.00, 19.45, 20.40, 21.25, 22.20, 23.10, 02.40, 03.20 Т/с «СЛЕД» 16+

РОССИЯ К

06.30 Пешком... 16+
07.00 Библейский сюжет 16+
07.30, 01.25 Д/ф «Гатчина. Свершилось» 16+
08.15 Невский ковчег. Теория невозможного 16+
08.45 Х/ф «АННА КАРЕНИНА» 12+
10.00, 12.30, 17.00, 19.30, 00.15 Новости культуры 16+
10.15 Наблюдатель 16+
11.15, 00.30 XX Век. «Народный артист СССР Николай Плотников» 16+
12.10 Д/ф «Забытое ремесло». «Половой» 16+
12.45 Новости. Подробно 16+
13.00 Война Владимира Этуша 16+
13.15 Х/ф «АКТРИСА» 0+
14.30 Линия жизни 16+
15.25 Д/ф «Рассекреченная история». «Премия для героя» 16+
15.50 Д/ф «Храм» 16+
16.45 Война Элины Быстрицкой 16+
17.15 Д/ф «Нижний Новгород. Усадьба Рукавишниковых» 16+
17.45 Рассказы из русской истории 16+
18.45 Х/ф «СЕМНАДЦАТЬ МГНОВЕНИЙ ВЕСНЫ». ШТИРЛИЦ, А ВАС Я ПОПРОШУ ОСТАТЬСЯ!» 16+
19.45 Главная роль 16+
20.05 Правила жизни 16+
20.30 Спокойной ночи, малыши! 0+
20.45 Д/ф «Парад-алле на линии огня» 16+
21.30 Сати. Нескучная классика... 16+
22.15 Д/ф «Рассекреченная история». «Государственный комитет обороны» 16+
22.40 Х/ф «ОСВОБОЖДЕНИЕ». «ОГНЕННАЯ ДУГА» 16+

Обращаясь в фирму, пожалуйста, сообщите, что вы увидели рекламу в газете «ПОБЕДА». Спасибо!

ЧАСТНЫЕ ОБЪЯВЛЕНИЯ

НЕДВИЖИМОСТЬ
ПРОДАЮ, СДАЮ, МЕНЯЮ

■ Продаю зем. уч. № 011:414 в Б. Логу. Цена сот. – 5 т.р. (торг). Собственник. Тел.: 8-919-893-44-53, 8-988-532-16-64.

РАЗНОЕ

■ Продаю ружье ИЖ-27 Е, 16 к, МР-43, 12 к, воздушка немецкая.
Тел.: 8-960-465-57-25.

■ Продаю ульи б/у, медогонку на 3 рамки, тара под мед (молочные бидоны). Тел.: 8-960-465-57-25.

■ Продаю маш. швейн. промыш. 22 кл., 220 В. Тел.: 8-960-465-57-25.

■ Продаю баллоны стеклянные 20 л. Тел.: 8-960-465-57-25.

■ Продаю котел газовый «Житомир-3» б/у в раб. сост. до 260 кв.м.
Тел.: 8-960-465-57-25.

■ Продаю стиральную машину «Запуск» на запч. Тел.: 8-960-465-57-25.

■ Продаю инкубатор на 100 яиц.
Тел.: 8-960-465-57-25.

■ Продаю измеритель эл. цепей М4100/5 2500 В, 120 об/мин.
Тел.: 8-960-465-57-25.

■ Продаю электрический рубанок советских времени, элетронасос «Кама».
Тел.: 8-951-831-90-52.

■ Продаю электромоторы различной мощности и оборотов на 220/380 В.
Тел.: 8-951-831-90-52.

■ Продаю ситезатор «Yamaha» учебно-эстрадный. Тел.: 8-951-831-90-52.

■ Продаю садовый инвентарь: тяпки, метелки, лопаты, вилы и др.
Тел.: 8-951-831-90-52.

■ Куплю антиквариат, предметы старины и интерьера, фарфор, картины, различные коллекции, рассмотрим все.
Тел.: 8-958-544-23-13.

■ Куплю мебель для дома, офиса, немного б/у, можно в прошлом дорогую.
Тел.: 8-918-578-27-48.

■ Куплю б/у телевизор ЖК, ПК, ноутбук, ксерокс, планшет, системы видеонаблюдения, бытовую технику, б/у немного. Тел.: 8-950-855-46-68.

■ Куплю значки из латуни, книги, открытки изготовления до 1917 г., монеты России, СССР от 1800 г. до 1976 г.
Тел.: 8-928-617-93-79.

■ Куплю б/у шины, диски, колеса, размер любой, можно некомплект.
Тел.: 8-950-855-46-68.

■ Мужчина без матер. и др. проблем познакомится с порядочной женщиной от 45 лет без матер. и др. проблем для совм. жизни. Тел.: 8-962-900-92-92.

ТРАНСПОРТ

■ Продаю лодку «Охотник-2» (Дюралев) 2015 г.в., прицеп лодочный 2015 г.в., мотор лодочный «Судзуки» – 2,5 л.с.
Тел.: 8-960-465-57-25.

■ Срочный выкуп автомобилей, мотоциклов в любом сост. 1990-2020 гг. выпуска, рассм. все. Тел.: 8-928-229-99-63.

■ Выкуп-скупка лодок, катеров, моторов, гидроциклов. Тел.: 8-958-544-10-09.

Читайте свежие новости на наших интернет-площадках:

САЙТ podeda-aksay.ru

Для того, чтобы не пропустить последние новости Аксайского района

● Наведите камеру своего смартфона на QR-код
● Перейдите по открывшейся ссылке

Новостной канал в ТГ | **Страница во ВКонтакте** | **Страница в Одноклассниках**

■ С ПРАЗДНИКОМ!

Мы перед вами головы склоняем...

Вот и пришла еще одна майская весна, 79-я по счету после победной весны сорок пятого. Никогда нам не забыть эту дату, как невозможно забыть трудные дороги войны, когда в мороз и в зной, в слякоть и под пулями шли наши солдаты вперед, к победе.

Теряли боевых друзей, получали ранения, иногда смертельные, но шли упорно и достигли цели! Битвы за Москву и Сталинград, крупнейшее танковое сражение под Курском, блокада Ленинграда – всюду были наши аксайчане, всюду воевали не за страх, а за совесть. Дорогой ценой далась победа: двадцать миллионов погибших на поле боя, а еще люди, умершие в концлагерях, перенесшие голод , холод и лишения в оккупации, труженики тыла, дети войны... И сегодня, в канун самого главного нашего праздника, мы еще раз говорим спасибо всем, кто приближал Великую Победу.

В.И. Деревянкин, А.В. Косякова. / ФОТО из архива редакции

На территории Аксайского района – 21 захоронение тех, кто защищал и освобождал нашу землю, в них покоятся останки 4 227 воинов, а сколько еще артефактов находят члены поисковых отрядов, в том числе и нашего Аксайского района, входящих в Поисковое движение России!

Свыше шести тысяч жителей Аксайского района награждены боевыми орденами и медалями, двенадцать аксайчан имеют высокое звание Героя Советского Союза. Это ли не предмет для гордости?

Все меньше с каждым годом остается в живых тех, кто прошел войну, но такие люди есть! Вековой юбилей отметила в феврале этого года жительница поселка Щепкин Мария Васильевна Налобина, всю войну она прошла санитаркой в санитарном поезде. Под стать ей житель станицы Ольгинской Яков Иванович Беляков, он воевал за Донбасс в Великую Отечественную, имеет ордена и медали.

Трое защитников Родины живут в Аксае. Анна Владимировна Косякова, которая в этом году тоже отметит столетие, она зенитчица, прошла фронтовыми дорогами многие километры, как пелось когда-то в песне – «пол-Европы, полземли...». Командир расчета станкового пулемета Виктор Иванович Деревянкин, артиллерист Василий Серафимович Гуртовенко.

Победа над фашизмом имела огромное историческое значение. Но как показали дальнейшие события, и сегодня требуются усилия всех сил, чтобы установить, наконец, прочный мир на всей земле. И наше молодое поколение в зоне СВО продолжает дело отцов и дедов!

С праздником вас, ветераны, труженики тыла, жители нашего района, с Днем Победы! Добра, здоровья и счастья! Пусть будет мир на всей земле!

Г.А. Поздняков, председатель Совета ветеранов войны и труда Аксайского района

10 TV-программа с 6 по 12 мая

Читайте новости первыми
на сайте www.pobeda-aksay.ru
и в наших группах соцсетей

ВТОРНИК, 7 мая

1 КАНАЛ

05.00 Доброе утро 12+
09.00, 15.00, 03.00 Новости 16+
09.20, 13.00, 15.15, 18.30 Информационный канал 16+
12.00 Торжественная церемония вступления в должность Президента Российской Федерации В.В. Путина 16+
18.00 Вечерние новости 16+
21.00 Время 16+
22.00 Т/с «ПО ЗАКОНАМ ВОЕННОГО ВРЕМЕНИ. ВРАГ ЗА СПИНОЙ» 12+
23.00 Большая игра 16+
00.00, 00.45, 01.30, 02.15, 03.05, 03.55 Подкаст.Лаб 16+

РОССИЯ 1

05.00, 09.30 Утро России 12+
09.00, 21.05 Вести. Местное время 16+
09.55 О самом главном 12+
11.00, 15.30, 20.00 Вести 16+
12.00 Торжественная церемония вступления в должность Президента Российской Федерации В.В. Путина 16+
13.00, 17.30 60 минут 12+
16.25 Малахов 16+
21.20 Т/с «ИСТРЕБИТЕЛИ. БИТВА ЗА КРЫМ» 16+
23.30 Вечер с Владимиром Соловьевым 12+
02.05 Т/с «ТАЙНЫ СЛЕДСТВИЯ» 16+

НТВ

05.20 Т/с «УЛИЦЫ РАЗБИТЫХ ФОНАРЕЙ» 16+
08.00, 10.00, 11.30, 13.00, 16.00, 19.00, 23.00 Сегодня 16+
08.25, 10.35 Т/с «ПЕС» 16+
12.00 Торжественная церемония вступления в должность Президента Российской Федерации В.В. Путина 16+
13.25 Место встречи 12+
16.45 За гранью 16+
17.50 ДНК 16+
20.00 Т/с «ГОРЬКИЙ 53» 16+
23.20 Х/ф «ПОЗЫВНОЙ «ЖУРАВЛИ» 16+
01.40 Т/с «ШПИОН №1» 16+

РЕН-ТВ

05.00, 18.00, 02.10 Самые шокирующие гипотезы 16+
06.00 С бодрым утром! 16+
08.30, 12.30, 16.30, 23.00 Новости 16+
09.00 Военная тайна 16+
10.00 Совбез 16+
11.00 Как устроен мир с Тимофеем Баженовым 16+
12.00, 16.00 112 16+
13.00 Загадки человечества 16+
14.00 Невероятно интересные истории 16+
15.00 Засекреченные списки 16+
17.00, 02.55 Тайны Чапман 16+
19.00 Торжественная церемония вступления в должность президента РФ В.В. Путина 7 мая 2024 г. 16+
20.00 Х/ф «ОХОТНИКИ ЗА РАЗУМОМ» 16+
22.00 Смотреть всем! 16+
23.30 Знаете ли вы, что? 16+

СТС

06.00, 05.50 Ералаш 0+
06.30, 08.00 М/ф «Маша и медведь» 0+
07.00 ШКЛТ 6+
09.00 Прятки 16+
12.45 Уральские пельмени. Смехbook 16+
13.35 М/ф «Волки и овцы. Бе-е-е-зумное превращение» 6+
15.20 М/ф «Волки и овцы. Ход свиньей» 6+
16.45 Х/ф «ЗЕМЛЯ. ПЕРЕЗАГРУЗКА» 16+
18.40 Х/ф «ИЛЛЮЗИЯ ОБМАНА» 12+
21.00 Х/ф «ИЛЛЮЗИЯ ОБМАНА-2» 12+
23.35 Х/ф «ПРИТЯЖЕНИЕ» 12+
02.05 Х/ф «МУЛАН. РОЖДЕНИЕ ЛЕГЕНДЫ» 16+

ТВЦ

06.10 Х/ф «ЗВОНИТЕ В ПОЛИЦИЮ! СУДЬБА-ЗЛОДЕЙКА» 12+
09.30 Х/ф «ЧУВСТВО ПРАВДЫ» 12+
11.30, 14.30, 17.50, 22.00 События 16+
11.50 Х/ф «ТЕМНАЯ СТОРОНА СВЕТА-3» 12+
13.40, 05.35 Мой герой 12+
14.50 Город новостей 16+
15.05, 02.50 Х/ф «Я ИДУ ТЕБЯ ИСКАТЬ. ПАРАНОЙЯ» 12+
16.55 Д/ф «Актерские драмы. Кино без купюр» 16+
18.10 Х/ф «ЖЕНЩИНА С КОТОМ И ДЕТЕКТИВОМ-2» 16+
22.35 Закон и порядок 16+
23.05 Д/ф «Смертельный чес» 16+
23.55 Д/ф «Легенды эстрады. ВИА 70-х» 16+
00.35 Д/ф «Русские тайны. Пророчества от Ивана Грозного до Путина» 16+
01.20 Петровка, 38 16+
01.35 Д/ф «Охота на маньяка. Дело ивановского изверга» 16+

ЗВЕЗДА

05.05 Т/с «ДАЛЕКО ОТ ВОЙНЫ» 16+
07.00 Сегодня утром 12+
09.00, 13.00, 17.00, 19.00 Новости дня 16+
09.15, 21.00 Открытый эфир 16+
11.00, 01.00 Х/ф «КРЕПКИЙ ОРЕШЕК» 12+
12.50, 18.50 Специальный репортаж 16+
13.25, 19.55 По горячим следам 16+
13.40, 15.05, 17.15, 04.05 Т/с «НА РУБЕЖЕ. ОТВЕТНЫЙ УДАР» 16+
15.00 Военные новости 16+
18.00 Д/ф «Ступени Победы». «Снайперы Сталинграда» 16+
20.10 Улика из прошлого 16+
22.45 Между тем 12+
23.15 Х/ф «ЖДИТЕ СВЯЗНОГО» 12+
02.15 Х/ф «ИЖОРСКИЙ БАТАЛЬОН» 12+

ТНТ

07.00 Утро ТНТ 16+
09.00, 09.30, 10.00, 10.30, 11.00, 11.30, 13.00, 13.30, 14.00, 14.30, 15.00, 15.30, 16.00, 16.30, 17.00, 17.30, 18.00, 18.30, 19.00, 19.30 Т/с «ЖУКИ» 16+
12.00 Торжественная церемония вступления в должность Президента Российской федерации В.В. Путина 0+
20.00 Х/ф «ГЕРОЙ» 16+
22.25 Х/ф «РУБЕЖ» 12+
00.25 Х/ф «ЛЮБОВЬ С ОГРАНИЧЕНИЯМИ» 16+
02.10 Я тебе не верю 16+

ДОМАШНИЙ

06.30, 05.35 По делам несовершеннолетних 16+
07.20, 04.45 Давай разведемся! 16+
08.20, 03.05 Тест на отцовство 16+
10.30, 23.35 Д/с «Понять. Простить» 16+
11.45, 00.50 Д/с «Порча» 16+
12.50, 01.45 Д/с «Знахарка» 16+
13.25, 02.10 Д/с «Верну любимого» 16+
14.00, 02.40 Д/с «Голоса ушедших душ» 16+
14.30 Х/ф «ХРУСТАЛЬНАЯ КОРОЛЕВА» 16+
19.00 Х/ф «СКВОЗЬ РОЗОВЫЕ ОЧКИ» 16+

ТВ3

06.00, 05.30 Мультфильмы 0+
08.00 М/ф «Леди Баг и Супер-кот» 6+
08.40, 09.00, 16.15, 16.45, 17.30 Т/с «СЛЕПАЯ» 16+
09.45 Хорошие новости с Василисой Володиной 16+
10.00, 10.30, 14.30, 15.10, 15.45 Т/с «ГАДАЛКА» 16+
11.00, 11.30 Т/с «ЗНАКИ СУДЬБЫ» 16+
12.00 Торжественная церемония вступления в должность Президента РФ В.В. Путина 0+
12.45 Мистические истории 16+
13.30, 14.00 Т/с «СТАРЕЦ» 16+
18.10, 19.15, 20.15 Т/с «ПЯТНИЦКИЙ» 16+
21.15, 22.30 Т/с «БИМ» 16+
23.45 Х/ф «ИГРА ЭНДЕРА» 16+

МАТЧ-ТВ

06.00, 14.25 Игра миллионов 12+
06.30 Наши иностранцы 12+
07.00, 10.00, 12.55, 14.55, 18.00 Новости 16+
07.05, 11.45, 12.40, 15.00, 18.05, 21.05, 00.00 Все на Матч! 12+
10.05, 11.25 Специальный репортаж 12+
10.25 Звезды без правил 12+
12.00 Торжественная церемония вступления в должность Президента Российской федерации В.В. Путина 16+
13.00 Футбол. МИР Российская Премьер-Лига. Обзор тура 6+
13.55 География спорта. Брянск 12+
15.55 Д/ф «Леннокс Льюис. Нерассказанная история» 12+
19.10 Баскетбол. Единая лига ВТБ. 1/2 финала. Прямая трансляция 16+
21.40 Футбол. Лига чемпионов. 1/2 финала. ПСЖ – «Боруссия» (Дортмунд, Германия). Прямая трансляция 16+
01.00 Спортивная гимнастика. Чемпионат Европы. Женщины. Трансляция из Италии 6+

ПЯТЫЙ

05.00, 09.00, 13.00, 17.00 Известия 16+
05.25, 05.50, 06.40 Т/с «ПРИВЕТ ОТ КАТЮШИ» 16+
07.25, 08.20, 09.30, 10.00, 11.00, 12.00, 13.30, 14.35, 15.40 Т/с «ОФИЦЕРЫ-2. ОДНА СУДЬБА НА ДВОИХ» 16+
08.55 Знание-сила 0+
16.30, 17.30, 17.50, 18.40, 20.00, 20.40, 21.25, 22.20, 23.10, 02.40, 03.20, 04.00 Т/с «СЛЕД» 16+
19.00 Торжественная церемония вступления в должность президента Российской Федерации В.В. Путина 0+
00.00 Известия. Итоговый выпуск 16+

РОССИЯ К

06.30 Пешком... 16+
07.00 Библейский сюжет 16+
07.30 Д/ф «Александр Попов. Тихий гений» 16+
08.15 Театральная летопись 16+
08.45 Х/ф «АННА КАРЕНИНА» 12+
10.00, 12.30, 17.00, 19.30, 00.15 Новости культуры 16+
10.15 Наблюдатель 16+
11.10, 00.30 ХХ Век. «В День Победы... Час воспоминаний» 16+
12.15 Д/ф «Забытое ремесло». «Кузнец» 16+
12.45 Новости. Подробно. Книги 16+
13.00 Война Нины Сазоновой 16+
13.20 Х/ф «ОСВОБОЖДЕНИЕ». «ОГНЕННАЯ ДУГА» 16+
14.50 Больше, чем любовь 16+
15.30 Д/ф «Рассекреченная история». «Государственный комитет обороны» 16+
16.00 Сати. Нескучная классика... 16+
16.45 Война Анатолия Папанова 16+
17.15 Эрмитаж 16+
17.40 Д/ф «Георгий Свиридов. Остановись, время!» 16+
18.30 Д/ф «Забытое ремесло». «Шляпник» 16+
18.45 Х/ф «ОФИЦЕРЫ». ЕСТЬ ТАКАЯ ПРОФЕССИЯ, ВЗВОДНЫЙ» 16+
19.45 Главная роль 16+
20.05 Правила жизни 16+
20.40 Д/ф «Сандро. От Кадгарона до Имолы» 16+
21.30 Белая студия 16+
22.15 Д/ф «Рассекреченная история». «Фронтовые записи» 16+
22.40 Х/ф «ОСВОБОЖДЕНИЕ». «ПРОРЫВ» 16+

■ **Председатель Палаты депутатов партии «Справедливая Россия – За правду» в Аксайском районе А.Н. Роговенко и его помощники оказывают бесплатные юридические услуги по адресу: г. Аксай, ул. Чапаева, 175 (бывшее здание «Сельхозтехники»), 2-й этаж, офис № 5, в понедельник – с 14-00 до 17-00, во вторник, среду и четверг – с 09-00 до 12-00 часов. Предварительная запись по телефону: 8-928-270-54-52.**

СРЕДА, 8 мая

1 КАНАЛ

05.00 Доброе утро 12+
09.00, 12.00, 15.00 Новости 16+
09.20 Модный приговор 0+
10.10 Жить здорово! 16+
11.00, 12.15, 17.00 Информационный канал 16+
15.15 Давай поженимся! 16+
16.05 Мужское / Женское 16+
18.00 Вечерние новости 16+
18.40 «Спасибо за верность, потомки!» Праздничный концерт 12+
21.00 Время 16+
22.00 Т/с «ПО ЗАКОНАМ ВОЕННОГО ВРЕМЕНИ. ВРАГ ЗА СПИНОЙ» 12+
23.00 Большая игра 16+
00.00, 00.45, 01.30, 02.15, 03.00, 03.35, 04.10 Подкаст.Лаб 16+

РОССИЯ 1

05.00, 09.30 Утро России 12+
09.00, 14.30, 21.05 Вести. Местное время 16+
09.55 О самом главном 12+
11.00, 14.00, 16.00, 20.00 Вести 16+
11.30, 17.30 60 минут 12+
14.55 Наши 12+
16.30 Малахов 16+
21.20 Т/с «ИСТРЕБИТЕЛИ. БИТВА ЗА КРЫМ» 16+
23.30 Вечер с Владимиром Соловьевым 12+
01.30 Т/с «КАТЮША» 12+

НТВ

05.20 Т/с «УЛИЦЫ РАЗБИТЫХ ФОНАРЕЙ» 16+
08.00, 10.00, 13.00, 16.00, 19.00 Сегодня 16+
08.25, 10.35 Т/с «ПЕС» 16+
13.25 Чрезвычайное происшествие 16+
14.00 Место встречи 12+
16.50 ДНК 16+
17.55 Жди меня 12+
19.40 Т/с «ГОРЬКИЙ 53» 16+
21.35 Х/ф «ПО ЗОВУ СЕРДЦА» 12+
00.20 Своя правда 16+

РЕН-ТВ

05.00, 18.00 Самые шокирующие гипотезы 16+
06.00 С бодрым утром! 16+
08.30, 12.30, 16.30, 19.30 Новости 16+
09.00 Документальный спецпроект 16+
10.00 Засекреченные списки 16+
11.00 Как устроен мир с Тимофеем Баженовым 16+
12.00, 16.00, 19.00 112 16+
13.00 Загадки человечества 16+
14.00 Невероятно интересные истории 16+
15.00 Д/с «Легенды и мифы» 16+
17.00, 02.10 Тайны Чапман 16+
20.00 Х/ф «УСКОРЕНИЕ» 16+
21.45 Х/ф «ИГРА НА ВЫЖИВАНИЕ» 16+

СТС

06.00 Ералаш 16+
06.30, 08.00 М/ф «Маша и медведь» 0+
07.00 ШКЛТ 6+
09.00 Прятки 16+
11.35 Прятки. Секреты сезона 16+
12.20 Х/ф «ИЛЛЮЗИЯ ОБМАНА» 12+
14.35 Х/ф «ИЛЛЮЗИЯ ОБМАНА-2» 12+
17.10 Х/ф «ЗАКРЫТЫЙ УРОВЕНЬ» 16+
21.00 Х/ф «ГЕЙМЕР» 16+
22.45 Х/ф «ПЕРВЫЙ ОСКАР» 12+
01.15 Х/ф «МИССИЯ НЕВЫПОЛНИМА» 16+
03.05 Х/ф «РЕГБИ» 16+

ТВЦ

06.10 Х/ф «ОДНА ТЕНЬ НА ДВОИХ» 16+
09.30, 11.50 Х/ф «ЧУВСТВО ПРАВДЫ-2» 12+
11.30, 14.30, 17.50, 22.00 События 16+
13.40, 04.40 Мой герой 12+
14.50 Город новостей 16+
15.00, 02.55 Х/ф «Я ИДУ ТЕБЯ ИСКАТЬ. ОДЕРЖИМОСТЬ» 12+
16.55 Д/ф «Актерские драмы. Кино и немцы» 16+
18.10 Х/ф «ЖЕНЩИНА С КОТОМ И ДЕТЕКТИВОМ-3» 12+
22.35 Хватит слухов! 16+
23.05 Прощание 16+
23.55 Д/ф «Легенды эстрады. Мы все из ВИА» 16+
00.35 Д/ф «Жены диктаторов» 16+

ЗВЕЗДА

05.30 Т/с «НА РУБЕЖЕ. ОТВЕТНЫЙ УДАР» 16+
07.00 Сегодня утром 12+
09.00, 13.00, 17.00, 19.00 Новости дня 16+
09.15, 21.00 Открытый эфир 16+
11.00 Х/ф «ОЖИДАНИЕ ПОЛКОВНИКА ШАЛЫГИНА» 12+
13.25, 19.30 Специальный репортаж 16+
13.35, 15.05, 17.15 Т/с «СНАЙПЕР. ОФИЦЕР «СМЕРШ» 16+
15.00 Военные новости 16+
18.10 Д/ф «Ступени Победы». «Ночные ведьмы «Севастополя» 16+
19.40 По горячим следам 16+
20.10 Д/ф «Секретные материалы» 16+
22.45 Между тем 12+
23.15 Х/ф «МОРЕ В ОГНЕ» 12+
02.05 Х/ф «ДВА БОЙЦА» 12+

ТНТ

07.00 Утро ТНТ 16+
09.00, 09.30, 10.00, 10.30, 11.00, 11.30, 12.00, 12.30, 13.00, 13.30, 14.00, 14.30, 15.00, 15.30, 16.00, 16.30, 17.00, 17.30, 18.00, 18.30 Т/с «ЖУКИ» 16+
19.00 Х/ф «ПРАЗДНИКИ» 16+
20.35 Х/ф «МАЖОР В СОЧИ» 16+
22.55 Х/ф «РОДНЫЕ» 16+
00.40 Я тебе не верю 16+
01.30, 02.20 Импровизация. Команды 16+
03.10 Студия «Союз» 16+
04.00, 04.45 Импровизация 16+
05.10 М/ф «Смешарики. Дежавю» 6+

ДОМАШНИЙ

06.30, 05.40 По делам несовершеннолетних 16+
07.25, 04.55 Давай разведемся! 16+
08.25, 03.15 Тест на отцовство 16+
10.40, 23.45 Д/с «Понять. Простить» 16+
11.55, 00.55 Д/с «Порча» 16+
13.00, 01.55 Д/с «Знахарка» 16+
13.35, 02.20 Д/с «Верну любимого» 16+
14.10, 02.50 Д/с «Голоса ушедших душ» 16+
14.45 Х/ф «УДЕРЖИ МЕНЯ» 16+
19.00 Х/ф «ЛЮБОВЬ ВО ВСЕМ ВИНОВАТА» 16+

ТВ3

06.00, 05.30 Мультфильмы 0+
08.00 М/ф «Леди Баг и Супер-кот» 6+
08.40, 09.00, 16.15, 16.45, 17.30 Т/с «СЛЕПАЯ» 16+
09.45 Хорошие новости с Василисой Володиной 16+
10.00, 10.30, 14.30, 15.10, 15.45 Т/с «ГАДАЛКА» 16+
11.00, 11.45 Т/с «ЗНАКИ СУДЬБЫ» 16+
12.15 Мистические истории 16+
13.30, 14.00 Т/с «СТАРЕЦ» 16+
18.10, 19.15, 20.15 Т/с «ПЯТНИЦКИЙ» 16+
21.15, 22.30 Т/с «БИМ» 16+
23.45 Х/ф «ПУТЬ СКВОЗЬ СНЕГА» 16+
01.30, 02.30, 03.15, 04.00, 04.45 Т/с «ЗАКРЫТАЯ ШКОЛА» 16+

МАТЧ-ТВ

06.00, 14.25 Игра миллионов 12+
06.30 География спорта. Брянск 12+
07.00, 10.00, 12.55, 14.55, 18.00 Новости 16+
07.05, 15.00, 18.05, 20.50, 00.00 Все на Матч! 12+
10.05, 12.35 Специальный репортаж 12+
10.25 Звезды без правил 12+
11.25 Профессиональный бокс. Федор Чудинов против Феликса Штурма. Трансляция из Германии 16+
13.00 Футбол. Лига чемпионов. Обзор 6+
13.55 Вид сверху 12+
15.55 Д/ф «24-часовая гонка» 12+
18.55 Баскетбол. Единая лига ВТБ. 1/2 финала. Прямая трансляция 16+
21.40 Футбол. Лига чемпионов. 1/2 финала. «Реал» (Мадрид, Испания) – «Бавария» (Германия). Прямая трансляция 16+
01.00 Спортивная гимнастика. Чемпионат Европы. Женщины. Трансляция из Италии 6+

ПЯТЫЙ

05.00, 09.00, 13.00, 17.00 Известия 16+
05.25, 05.45, 06.35, 07.25 Т/с «В ИЮНЕ 41-ГО» 16+
08.25, 09.30 Х/ф «28 ПАНФИЛОВЦЕВ» 12+
08.55 Знание-сила 0+
11.20, 12.20, 13.30, 13.45, 14.45, 15.40, 16.40, 17.30 Т/с «ЧУЖИЕ КРЫЛЬЯ» 16+
18.05, 19.00, 19.45, 20.40, 21.25, 22.20, 23.10, 02.40, 03.20, 03.55 Т/с «СЛЕД» 16+
00.00 Известия. Итоговый выпуск 16+
00.30, 01.15, 02.00 Т/с «ВЕЛИКОЛЕПНАЯ ПЯТЕРКА-5» 16+
04.30 Т/с «БИТВА ЗА МОСКВУ» 12+

РОССИЯ К

06.30 Пешком... 16+
07.00 Библейский сюжет 16+
07.30, 02.10 Д/ф «Верея. Возвращение к себе» 16+
08.15 Театральная летопись 16+
08.45 Х/ф «АКТРИСА» 0+
10.00, 12.30, 17.00, 19.30, 00.45 Новости культуры 16+
10.15 Наблюдатель 16+
11.10, 01.00 ХХ Век. «Встреча с писателем Булатом Окуджавой в Центральном Доме литераторов» 16+
12.45 Новости. Подробно. Кино 16+
13.00 Война Иннокентия Смоктуновского 16+
13.20 Х/ф «ОСВОБОЖДЕНИЕ». «ПРОРЫВ» 16+
14.50 Больше, чем любовь 16+
15.30 Д/ф «Рассекреченная история». «Фронтовые записи» 16+
16.00 Белая студия 16+
16.45 Война Юрия Никулина 16+
17.15 Дмитрий Шостакович. Симфония № 7 «Ленинградская» 16+
18.45 Д/ф «Встреча на Курской дуге» 16+
19.45, 19.45 Международный музыкальный фестиваль «Дорога на Ялту» 16+
22.40 Х/ф «ОСВОБОЖДЕНИЕ». «НАПРАВЛЕНИЕ ГЛАВНОГО УДАРА» 16+
02.05 Т/с «СВОИ-4» 16+
04.00 Т/с «ПРОКУРОРСКАЯ ПРОВЕРКА» 16+

Читайте новости первыми
на сайте www.pobeda-aksay.ru
и в наших группах соцсетей

ЗА ВСЕ В ОТВЕТЕ

СВЕТЛАНА ЕФРЕМОВА

И еще один «Швед»

ГЕОРГИЙ МИХАЙЛОВИЧ ВЗЯЛ В КАЧЕСТВЕ ПОЗЫВНОГО ФАМИЛИЮ ВОЕВАВШЕГО В ГОДЫ ВЕЛИКОЙ ОТЕЧЕСТВЕННОЙ ВОЙНЫ ДЕДА

«Мой прадед Чугуев Степан Тимофеевич был терским казаком. Он воевал в отряде Кочубея», – рассказывает о своих предках Георгий Михайлович С., аксайский казак, достойный продолжатель ратного дела своих героических предков, на долю которых не раз выпадала необходимость с оружием в руках защищать Родину.

Дед Георгия Михайловича Гаврил Иванович Швед родился в Старощербиновке, что на границе Ростовской области и Краснодарского края, в семье зажиточных казаков. Жизнь была к нему довольно жестока, потому что на его детство пришлась страшная пора расказачивания. Из всей большой семьи остались в живых только он и две его сестры. Но это не сделало его врагом Родины, и когда ей потребовалась помощь, он, не раздумывая, добровольцем пошел ее защищать.

– Дед был пехотинцем и от Марухского перевала до Берлина пешком дошел. У него было много наград, но я об этом узнал только тогда, когда стал взрослым. Дед ими не кичился, надевал их крайне редко. До конца жизни он был очень скромным человеком. Старался не пользоваться своими льготами, даже в автобусе всегда за проезд платил. И никогда не рассказывал о войне. Не рассказывал он и о своих родителях, сгинувших в лихие годы становления молодого советского государства, – продолжает свой рассказ Георгий Михайлович.

Ну, а самому Георгию посчастливилось родиться в мирное время. Он вырос отличным парнем, закончил Аксайскую школу № 4, занимался спортом, став кандидатом в мастера спорта СССР по современному пятиборью, обзавелся семьей. В жизни Георгий Михайлович многое попробовал: работал за полярным кругом, позже организовал свое дело, стал предпринимателем. И все у него было хорошо.

А когда-то в юности была у Георгия Михайловича мечта...

– Если бы не развал Советского Союза, я бы в военное училище пошел. Тогда это было престижно. Нас воспитывали так, что мы понимали, что плохо, а что хорошо..., – вспоминает он.

Вот и мечте Георгия Михайловича суждено было сбыться тогда, когда он об этом уже и думать перестал. Случилось это в феврале 2022 года, когда на Донбассе началась специальная военная операция. Именно тогда он принял решение оставить налаженную мирную жизнь и встать на защиту интересов родной страны.

Когда он сообщил о своих планах жене, она спокойно восприняла эту новость, потому что была уверена в том, что его не возьмут.

– Я вообще не служил в армии, – объясняет наш герой.

Да, опыта срочной службы у него не было, но он был уверен в том, что научиться можно всему.

– Все мы, родившиеся в СССР, получили такое воспитание, которое требовало от каждого из нас в момент опасности для родной земли встать на ее защиту, – продолжает свой рассказ мой собеседник.

Да, все это так! Но не только воспитание двигало нашим героем. В его жилах течет кровь доблестных воинов. Георгий Михайлович – казак, предки которого испокон веков стояли на защите родных рубежей. Обладая таким генетическим кодом, не мог он равнодушно отнестись к тому, что происходит на Донбассе, тем более что это было так близко к его дому. Поэтому он твердо решил поехать на специальную военную операцию.

– Мне нужно было пойти туда самому, чтобы потом не пришлось проходить через это моим детям, – говорит он.

Приняв такое решение, Георгий Михайлович стал добиваться того, чтобы как можно скорее оказаться в зоне боевых действий.

– Я подал через сайт Госуслуги заявление, но через Ростовскую область попасть в добровольческое подразделение я не смог, – рассказывает он.

Участник СВО Георгий Михайлович. / ФОТО из личного архива

Это озадачило и огорчило Георгия Михайловича, но стремления попасть в зону специальной военной операции не уменьшило, а только прибавило решимости встать плечом к плечу с защитниками интересов Родины. Почти полгода он всячески пытался преодолеть бюрократические препоны и попасть в одно из добровольческих подразделений, пока не прошел обучение в Краснодарском крае, в центре «Кубань».

– В учебном центре с непривычки было очень тяжело. После обучения я попал в добровольческий отряд специального назначения «Барс – 16». Это было весной 2023 года, – продолжает свой рассказ Георгий Михайлович.

Все же пришлось супруге отпустить казака на войну.

– Она сказала «до свидания», поцеловала, и я ушел. Что ей оставалось делать, если я уже принял решение? – пожимает плечами Георгий Михайлович. Такая уж у женщин судьба – ждать с войны своих защитников.

Уходя воевать, он оставлял семью, в которой подрастают двое детей двенадцати и семи лет. Конечно, для них очень важно, чтобы папа всегда был с ними рядом.

– Но им же и мир нужен, – с уверенностью говорит Георгий Михайлович.

Очень переживали за своего сына и его родители. Чтобы не волновать их, сын сообщил им о своем отъезде за ленточку буквально за день до отъезда.

– Сказал, что буду стоять на блокпосту, в тылу, – улыбается он.

Находясь в зоне специальной военной операции, Георгий Михайлович довольно редко выходил на связь и только изредка мог услышать их любимые голоса.

Он уехал из дома восьмого марта, лишив праздника любимую жену Веру. Ее имя многократно усиливало уверенность в том, что с ним будет все хорошо. Следующие полгода он «работал» штурмовиком на луганском направлении. Именно так Георгий Михайлович называет свое пребывание в зоне специальной военной операции, несмотря на то, что она связана с постоянной угрозой для жизни, отсутствием элементарных бытовых удобств...

– Там все непросто. Тяжело быть далеко от семьи. Тяжело находиться в холодном окопе, когда перепады температуры воздуха дня и ночи достигают двадцати градусов. До середины лета ночью мы надевали зимнее обмундирование. И страшно бывает всем, но привыкаешь ко всему и просто перестаешь обращать на это внимание. Одним словом, это тяжелая работа. Самым трудным в ней был, пожалуй, моральный аспект, – вспоминает он.

Оказавшись в зоне боевых действий, он не только продолжил дело своего деда, вступив в войну с фашистской нечистью, но и духовную ниточку протянул из прошлого в настоящее, взяв себе в качестве позывного фамилию своего деда. Так, на войне появился еще один «Швед».

– Сначала я был старшим стрелком, потом командиром отделения стал, – рассказывает он. – Не из-за денег туда идут люди, а по велению сердца. Доброволец может покинуть свое подразделение в любой момент. Кто-то покидает его, еще будучи в учебном центре, некоторые – уже оказавшись на линии боевого соприкосновения. Кто-то из них физически не справился с ситуацией, кто-то психологически не осилил. Бывает всякое. Этих людей никто не осуждает, к их решению все стараются относиться с пониманием, – продолжает рассказывать Георгий Михайлович.

Но «Швед» справился со всем и в положенный срок вернулся домой целым и невредимым. Видимо, все это время его бдительно охранял ангел-хранитель, чье земное имя он взял в качестве позывного.

– Нам противостоят настоящие фашисты. Среди них кого только нет, но все они нелюди. И атакуют наши позиции они совершенно сознательно, и в плен сдаются только в ситуации безысходности. Сейчас среди них стало появляться много радикально настроенных женщин, смертниц, которые готовы подорвать себя. Много среди них и иностранных наемников, особенно много поляков. Но как бы то ни было, мы победим. Это однозначно! – уверен он.

Вернувшись из зоны специальной военной операции в мирную жизнь, Георгий Михайлович снова с головой погрузился в мирную жизнь, с удвоенным рвением исполняя роли отца, сына, мужа. Но разве даст спокойно жить мятежная казачья кровь тому, чьи братья по оружию снова ушли на фронт? Конечно, нет!

– Ну, надо же пойти и все-таки завершить начатое, чтобы детям потом не пришлось с этим сталкиваться, – с улыбкой говорит он так просто, как будто речь идет о чем-то сугубо бытовом, а не о реальной войне. Он вместе со своими прежними сослуживцами снова собирается на Донбасс, потому что гораздо легче выполнять такую работу, когда рядом с тобой хорошо знакомые, проверенные в условиях боевых действий люди.

Дед Георгия Михайловича – Гаврил Иванович Швед.
/ ФОТО из архива Георгия Михайловича

Читайте новости первыми
на сайте www.pobeda-aksay.ru
и в наших группах соцсетей

ДОРОГИЕ ВЕТЕРАНЫ ВЕЛИКОЙ ОТЕЧЕСТВЕННОЙ ВОЙНЫ, ТРУЖЕНИКИ ТЫЛА! УВАЖАЕМЫЕ ЖИТЕЛИ И ГОСТИ ГОРОДА АКСАЯ!

Поздравляю вас с Днем Великой Победы!

9 Мая – это день, когда мы благодарим всех, кто подарил нам мир и свободу, боролся на фронте и в тылу, возрождал страну в трудные послевоенные годы. Проходят десятилетия, сменяются поколения, но Великая Победа, как символ национальной гордости, воинской славы и доблести нашего народа, остается в наших сердцах. Вечная память бойцам, не вернувшимся из сражений! Низкий поклон тем, кто работал в тылу, приближая этот светлый день. Мы обязаны бережно хранить события прошлых лет, воспитывать патриотизм и любовь к своей Родине у подрастающего поколения, чтобы еще долгие годы они гордились своими предками.

Сегодня, в это непростое время для нашей Родины, как никогда нужна поддержка нашим военнослужащим, выполняющим задачи в зоне специальной военной операции. Сегодня они защищают свободу и независимость нашей страны! И нет никаких сомнений в том, что Победа будет за нами!

От всей души желаю вам и всем вашим родным и близким крепкого здоровья и благополучия, долгих и спокойных дней жизни, мирного неба над головой, счастья и неиссякаемой веры в светлое будущее нашей страны!

С праздником Великой Победы!

Е.Н. Камфарин, глава администрации города Аксая

УВАЖАЕМЫЕ ВЕТЕРАНЫ ВЕЛИКОЙ ОТЕЧЕСТВЕННОЙ ВОЙНЫ, ТРУЖЕНИКИ ТЫЛА!

Примите самые искренние поздравления с Днем Победы в Великой Отечественной войне!

9 Мая – это священная дата для каждого из нас. Этот день мы называем праздником со слезами на глазах, потому что вспоминаем тех, кто отдал свою жизнь за свободу и независимость нашей Родины.

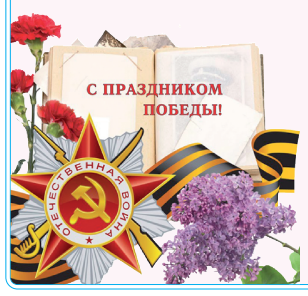

Пусть в эти дни отступят все тревоги, светлое настроение придет в каждый дом и память о бессмертном подвиге нашего народа согреет сердца всех поколений патриотов нашей страны. От всей души желаем здоровья, светлых, долгих и спокойных дней жизни, душевного тепла, внимания и заботы близких! С Днем Победы!

В.А. Еременко, глава администрации Большелогского сельского поселения

ДОРОГИЕ ВЕТЕРАНЫ!

От всей души поздравляю вас с Днем Победы!

Этот праздник вошел в наши сердца как символ героизма и беспримерного мужества народа, отстоявшего мир на земле. Нет семьи, которой не коснулась война. Мы свято чтим память наших земляков, не вернувшихся с полей сражений, помним подвиг великих тружеников, ковавших Победу в тылу. Также благодарны защитникам всех поколений, посвятившим себя служению Отечеству. Достойно продолжать традиции отцов и дедов, приумножать богатство родной земли – святой долг молодого поколения. Память живет в добрых делах, направленных на благополучие и процветание.

С праздником Великой Победы, дорогие ветераны!

Желаю вам добра, благополучия и мирного неба!

А.Н. Роговенко, председатель Совета местного отделения политической партии «Справедливая Россия – За Правду» в Аксайском районе

ДОРОГИЕ ВЕТЕРАНЫ ВЕЛИКОЙ ОТЕЧЕСТВЕННОЙ ВОЙНЫ!

Поздравляю вас с великим праздником – Днем Победы!

Подвиг, совершенный нашим народом, позволил нам всем спокойно жить и трудиться на благо родной земли, делать все от нас зависящее, чтобы она процветала. За эту возможность мы благодарим наших дедов и прадедов, защитивших Родину от врага, и склоняем головы в память о павших бойцах Великой Отечественной войны. Спасибо за мирную жизнь, которую вы нам подарили!

В этот весенний праздник, День Победы, желаю всем мира и добра! Здоровья и счастья вам и вашим близким!

Н.Л. Онищенко, глава администрации Грушевского сельского поселения

ДОРОГИЕ ВЕТЕРАНЫ!

От всей души поздравляю с Днем Победы!

Дорогой и любимый народный праздник, общий для всех: ветеранов, их детей, внуков и правнуков. Это частичка истории каждой семьи. Победный май 45-го навсегда вошел в героическую летопись нашего Отечества как символ мужества и самоотверженности всего советского народа. Это день священной памяти о тех, кто сложил свою голову на полях сражений и отдал жизнь в борьбе с фашизмом.

Это праздник на все времена. И наша страна, великая Россия, всегда будет жить и процветать, пока не забыто 9 мая 1945 года! Пусть над нами всегда будет мирное небо, а в каждом доме – счастье, благополучие и любовь!

С праздником! С Днем Победы!

А.Г. Ягольник, глава администрации Верхнеподпольненского сельского поселения

ДОРОГИЕ ЗЕМЛЯКИ! УВАЖАЕМЫЕ ВЕТЕРАНЫ!

От всей души поздравляю вас с таким важным для каждого из нас праздником – Днем Победы!

9 Мая – это символ гордости за тех, кто отстоял свободу и независимость нашей страны, символ решимости и воли советского народа. День Победы – главный праздник многих поколений. И чем больше времени отделяет нас от тех далеких событий, тем яснее мы осознаем их историческое значение.

Великая Отечественная война стала величайшим испытанием для всего народа. И поэтому наша задача – сохранять и приумножать эту память о героических делах и подвигах. Желаю всем крепкого здоровья, счастья и благополучия!

О.В. Арвеладзе, глава администрации Ленинского сельского поселения

УВАЖАЕМЫЕ ВЕТЕРАНЫ И ТРУЖЕНИКИ ТЫЛА!

Поздравляю вас с праздником – Днем Победы!

9 Мая – для всех особый день. Этот день дорог нам, потому что он – частичка истории каждой семьи, который символизирует доблесть защитников Отечества, их сплоченность, силу народного духа.

Подвиг, совершенный вами в годы Великой Отечественной войны, навсегда останется символом мужества, стойкости и патриотизма. Мы безгранично благодарны вам за то, что вы сделали для Отечества, для всего человечества. В этот исторический день желаю крепкого здоровья, душевного тепла, мира и благополучия!

И.В. Галеев, главный врач ГБУ РО «ЦРБ» в Аксайском районе

ДОРОГИЕ ЗЕМЛЯКИ! УВАЖАЕМЫЕ ВЕТЕРАНЫ!

Праздник Победы, 9 мая – великий день в истории не только нашего народа, но и всего мира!

Нам, детям и внукам защитников Отечества, завещано беречь Россию, трудиться во благо своего народа, с честью и гордостью нести через годы знамя Великой Победы. Многоуважаемые ветераны-воины, вдовы, труженики тыла, узники фашистских лагерей, дети войны, дорогие земляки! Поздравляем вас с праздником!

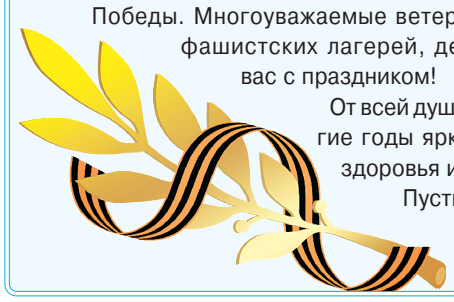

От всей души желаю вам, вашим родным и близким на долгие годы яркого майского солнца, добра, благополучия, здоровья и хорошего настроения!

Пусть небо над головой всегда будет мирным!

Д.А. Кудовба, глава администрации Истоминского сельского поселения

ДОРОГИЕ ВЕТЕРАНЫ ВЕЛИКОЙ ОТЕЧЕСТВЕННОЙ ВОЙНЫ!

Для всех нас нет праздника дороже и роднее, чем День Победы. Победа досталась дорогой ценой, и мы не имеем права забывать о подвиге нашего народа, отстоявшего родную землю в час трудных испытаний. В этот день мы склоняем головы перед памятью героев, благодарим тружеников тыла за их самоотверженный труд.

Поздравляю вас с 79-й годовщиной Великой Победы! Желаю вам крепкого здоровья, майской радости и долгих лет жизни!

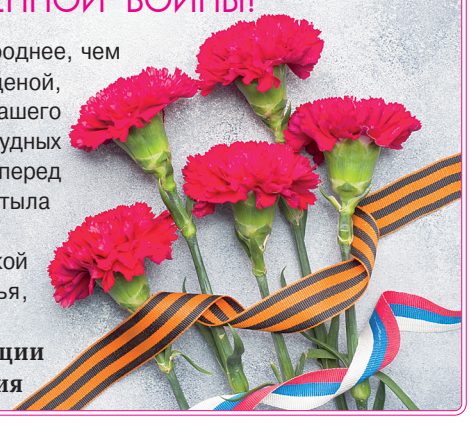

А.М. Матвеев, глава администрации Щепкинского сельского поселения

ДОРОГИЕ ВЕТЕРАНЫ!

Поздравляю вас с 79-й годовщиной Победы в Великой Отечественной войне!

В этот праздник всех нас переполняет чувство гордости за поколение победителей, освободившее мир от фашизма. Мы знаем, какой ценой далась эта Победа, и свято чтим подвиги тех, кто выстоял в героической борьбе за свободу и независимость Родины. К сожалению, с каждым годом все меньше ветеранов разделяют с нами радость победной весны. Наш долг сегодня – увековечить их имена и сохранить правду о мужестве и самоотверженности советских людей. Пусть небо над нашей Родиной всегда будет мирным и безоблачным! Желаю всем счастья, здоровья, благополучия и добра!

А.Г. Харсиев, глава администрации Ольгинского сельского поселения

УВАЖАЕМЫЕ ВЕТЕРАНЫ!

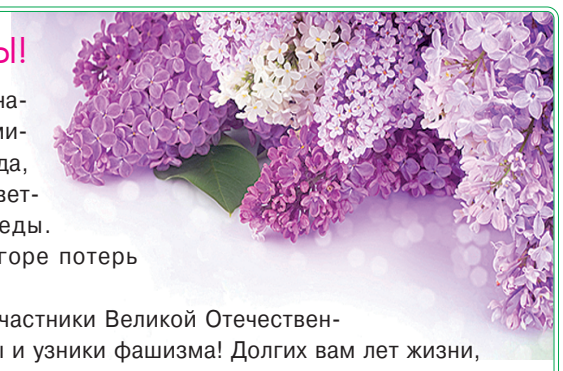

9 Мая – священная в истории нашей страны дата! Сколько бы ни минуло лет с победной весны 1945 года, для России и россиян нет более светлого праздника, чем День Победы. В нем величие нашего народа, горе потерь и радость встреч.

Низкий поклон вам, дорогие участники Великой Отечественной войны, ветераны труда, вдовы и узники фашизма! Долгих вам лет жизни, крепкого здоровья и оптимизма! В нашей памяти, в наших сердцах горит и будет еще долго гореть ваш подвиг, который вы совершили в далекие 40-е годы и который мы пронесем через столетия.

Слава героям Великой Отечественной войны!

Д.А. Янов, глава администрации Старочеркасского сельского поселения

УВАЖАЕМЫЕ ВЕТЕРАНЫ И ТРУЖЕНИКИ ТЫЛА!

Примите искренние поздравления с Днем Великой Победы!

День Победы – это символ героизма, мужества и отваги людей, защитивших свою Родину. Это призыв настойчиво бороться за приумножение славы наших предков, за нашу Родину, за мир без войны! Желаю вам здоровья, благополучия, счастья вашим родным и близким, уверенности в завтрашнем дне и светлых надежд на будущее, бодрости духа, творческого вдохновения и неиссякаемой энергии!

Е.А. Шигин, глава администрации Мишкинского сельского поселения

ДОРОГИЕ ЗЕМЛЯКИ! УВАЖАЕМЫЕ ВЕТЕРАНЫ!

Примите искренние поздравления с великим праздником – Днем Победы!

Память о борьбе и Великой Победе над немецко-фашистскими захватчиками и спустя много лет объединяет разные поколения нашей Родины, делает нас непобедимыми перед лицом любых испытаний.

Низкий поклон участникам Великой Отечественной войны и труженикам тыла за мирное небо над головой. Для нас они всегда будут примером мужества и отваги, беззаветной любви и преданности своему народу и Отечеству.

А.Г. Мацко, глава администрации Рассветовского сельского поселения

УВАЖАЕМЫЕ ВЕТЕРАНЫ ВЕЛИКОЙ ОТЕЧЕСТВЕННОЙ ВОЙНЫ, ТРУЖЕНИКИ ТЫЛА!

С почтением, трепетом и уважением поздравляем вас с Днем Победы!

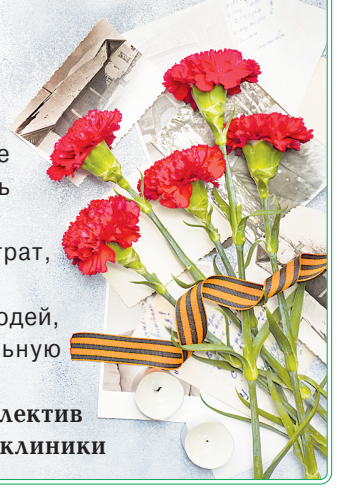

Светлая память героям, благодарность за мирное небо над головой, поклон земной за право на жизнь без ужаса войны, страха и боли.

Пусть ни одно поколение не узнает скорби, утрат, вражеского гнета.

Пусть подвиги, отвага, мужество вдохновляют людей, а праздник оставляет слезы счастья и трогательную радость в сердцах, объединяя души!

Г.А. Айрапетов, главный врач, и коллектив стоматологической поликлиники

ДОРОГИЕ ВЕТЕРАНЫ!

Примите сердечные поздравления с самым торжественным и почитаемым праздником – Днем Победы!

Проходят десятилетия, сменяются поколения, но Великая Победа – символ национального единства, воинской славы и доблести – навечно вписана в героическую летопись страны. Мы никогда не забудем подвига наших дедов и отцов, отстоявших независимость и целостность нашей Родины, право людей на жизнь. Мы должны сохранить самое ценное, что отвоевали солдаты-победители – мир, свободу, великую страну.

Хочу пожелать ветеранам крепкого здоровья, счастья и долгих лет жизни. Всем – мира, добра и семейного благополучия.

С Днем Победы!

Г.Я. Сергеева, председатель Аксайской районной организации Общероссийского Профсоюза образования

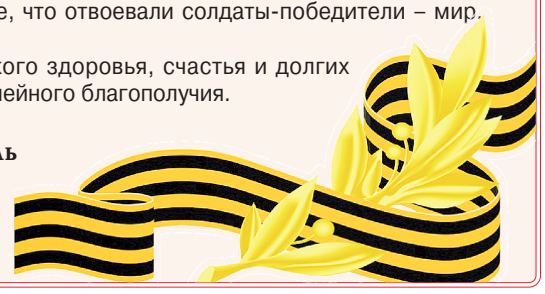

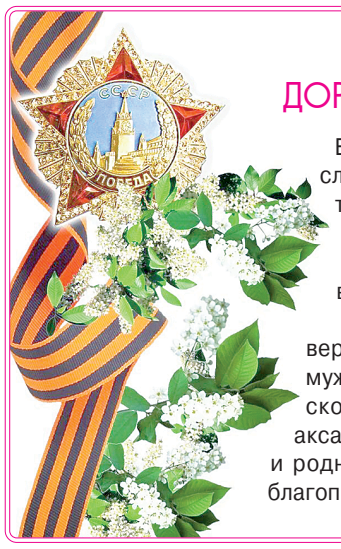

УВАЖАЕМЫЕ ВЕТЕРАНЫ! ДОРОГИЕ ЖИТЕЛИ НАШЕГО ГОРОДА!

В этот праздничный день самые теплые поздравления и слова благодарности мы адресуем, прежде всего, ветеранам-фронтовикам, труженикам тыла, жителям блокадного Ленинграда, детям войны – всем тем, кто на своих плечах вынес тяготы военного лихолетья. Вы все – поколение Победителей.

Для нас, наследников Великой Победы, ваше самоотверженное служение Отчизне – яркий пример стойкости, мужества, героизма. В этот всенародный праздник воинской славы желаем дорогим нашим ветеранам и всем аксайчанам здоровья, счастья, внимания и любви близких и родных людей, уверенности в завтрашнем дне! Добра и благополучия вашим семьям!

ООО «Таймер»

УВАЖАЕМЫЕ ВЕТЕРАНЫ!

От всей души поздравляю с Днем Победы!

День Победы – значимый и волнующий для каждого жителя нашей страны праздник, который мы отмечаем как дань памяти и глубокого уважения славным защитникам Отечества, всем, кто самоотверженно, героически на фронте и в тылу приближал долгожданный день Великой Победы. Это то, что объединяет нас и делает непобедимыми перед лицом любых испытаний. Завоеванная старшими поколениями Победа и сегодня вдохновляет нас на новые свершения, укрепляет наш дух, помогает преодолевать трудности и идти вперед.

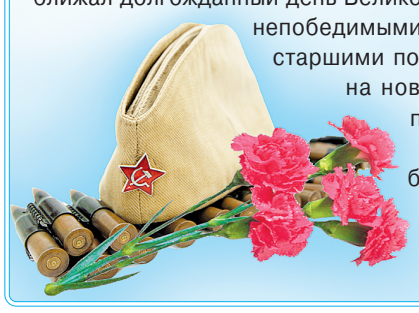

От всей души желаем вам здоровья, счастья, благополучия, мирного неба над головой и неиссякаемой веры в лучшее будущее.

С Днем Великой Победы!

АО «ССРЗ «Мидель»

УВАЖАЕМЫЕ ЖИТЕЛИ АКСАЙСКОГО РАЙОНА!

День Великой Победы – особенный для всех нас. Он принес 79 лет назад мир на нашу истерзанную землю. Будем чтить память погибших, уважать здравствующих ветеранов, вдов участников войны, тружеников тыла, которые тоже ковали победу на трудовом фронте.

Желаю вам здоровья, мирных лет жизни, счастья и благополучия.

С праздником!

А.В. Леденева, председатель Аксайской районной организации профсоюза работников АПК

УВАЖАЕМЫЕ УЧАСТНИКИ ВЕЛИКОЙ ОТЕЧЕСТВЕННОЙ ВОЙНЫ, ВЕТЕРАНЫ, ТРУЖЕНИКИ ТЫЛА!

Сердечно поздравляю вас с Днем Победы в Великой Отечественной войне!

9 Мая – священная и дорогая для каждого из нас дата. Сколько бы лет ни прошло с мая 45-го, мы всегда будем помнить о той войне. Мы всегда будем чтить подвиг всех, кто сражался на фронтах Великой Отечественной, кто отстоял свободу и независимость нашей Родины, трудился в тылу, восстанавливал страну в послевоенные годы. Их судьбы и сегодня являются примером для всех нас, вдохновляют на новые свершения, движение вперед. Пусть над нашей Родиной всегда будет мирное небо, а в каждом доме – счастье, покой, благополучие и любовь! С праздником! С Днем Победы!

ВДПО Аксайского района Ростовской области

Читайте новости первыми
на сайте www.pobeda-aksay.ru
и в наших группах соцсетей

СЛУЖУ ОТЕЧЕСТВУ

Равнение – на патриотов

СОСТОЯЛСЯ ПЕРВЫЙ РАЙОННЫЙ СБОР ЮНАРМЕЙЦЕВ

КСЕНИЯ ХОРОШИХ

Символично, что мероприятие состоялось в преддверии Дня Победы. Этим ребятам продолжать дело служения Родине, работать на благо страны.

Юнармейское движение появилось в нашей стране в 2015 году по инициативе министра обороны Российской Федерации С.К. Шойгу. Юные патриоты изучают историю страны, сохраняют память поколений, несут вахту у вечного огня, возлагают цветы к памятникам, посвященным Великой Отечественной войне, занимаются спортом, творчеством, общественной деятельностью, становятся волонтерами, принимают участие в районных и городских мероприятиях.

В этом году впервые состоялся районный сбор юнармейцев. В нем приняли участие более ста юных патриотов из 16 школ Аксайского района. Соревнования проходили на базе воинской части. Напутственные слова перед стартом школьникам сказали начальник регионального штаба отделения Всероссийского военно-патриотического движения «Юнармия» Николай Николаевич Пономаренко, начальник штаба отделения ВВПОД Аксайского района Ксения Александровна Ноякшева, командование соединения.

На торжественном открытии сбора юнармейцев выступил ансамбль ложкарей детского сада № 38 «Радуга» из поселка Рассвет. Песню «Служить России» исполнил Максим Сергеевич Вискривцов вместе со всеми участниками соревнований.

Для воспитанников детского сада «Радуга» этот день был особым. Пятеро ребят были приняты в юные патриоты. Дошколята только готовятся стать юнармейцами. В торжественной обстановке детсадовскому отряду «Орлята» было вручено свидетельство о присвоении имени Героя Специальной военной операции Евгения Бехтера. В рядах юных патриотов его дочь и внук Героя России Сергея Косачева.

Сбор юнармейцев получился насыщенным и интересным. Школьники проверили свою силу и выносливость в спортивных состязаниях. Они бегали эстафету, преодолевали полосу препятствий, оказывали первую помощь раненым, собирали и разбирали автомат, подтягивались, отжимались, перетягивали канат. Девочки состязались наравне с мальчиками. По итогам соревнований состоялось награждение победителей. Ребята получили заряд бодрости и незабываемые эмоции.

Неподдельный интерес юнармейцев вызвала выставка военной техники и оборудования. Каждый хотел потрогать образцы вооружения, спрашивали, как они применяются в условиях боевых действий. Ученикам предоставилась возможность познакомиться с бытом военнослужащих срочной службы и отведать армейской каши.

В этот день юнармейцы смогли написать участникам СВО письма, которые отправятся бойцам вместе с гуманитарной помощью, собранной образовательными учреждениями района.

Отдавая дань памяти защитникам Отечества, юнармейцы возложили цветы к памятникам военнослужащих, погибших при выполнении боевых задач в локальных войнах и конфликтах.

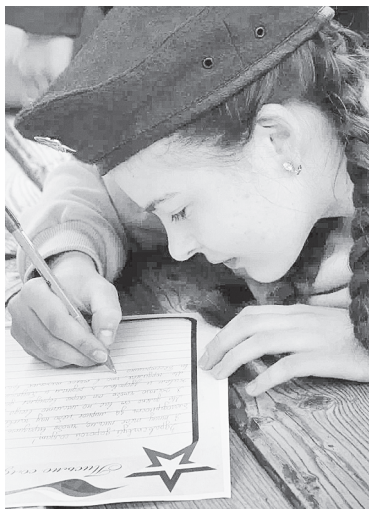

Письмо солдату.

В партизанской деревне у фронтового костра.

Быстрее! Выше! Сильнее!

Н.Н. Пономаренко поздравляет отряд «Орлята».

Проверка связи.

Выставка оборудования вызвала интерес у юнармейцев.

Познавательная экскурсия для юных патриотов.

Ребятам показали БПЛА.

Соревнования: транспортировка больного на носилках.

Выставка образцов оружия.

Перетягивание каната.

Дошколята в партизанской деревне.

Вкусная армейская каша.

/ ФОТО из архива Движения «Юнармия», детского сада «Радуга»

Читайте новости первыми
на сайте www.pobeda-aksay.ru
и в наших группах соцсетей

TV-программа с 6 по 12 мая

ЧЕТВЕРГ, 9 мая

1 КАНАЛ

05.00, 09.50, 10.45, 15.00 Новости 16+
05.10 «День Победы». Праздничный канал 16+
10.00 Москва. Красная площадь. Парад, посвященный Дню Победы 16+
11.15 Диверсант 16+
14.35 К 80-летию освобождения Крыма от немецко-фашистских захватчиков. «Диверсант. Крым» 16+
15.20, 18.30 Диверсант. Крым 16+
18.00 Вечерние новости 16+
18.55 Светлой памяти павших в борьбе против фашизма. Минута молчания 16+
19.00 День Победы. Праздничный вечер 12+
21.00 Время 16+
22.00 Х/ф «В БОЙ ИДУТ ОДНИ «СТАРИКИ» 12+
23.30 Х/ф «БЕЛОРУССКИЙ ВОКЗАЛ» 0+

РОССИЯ 1

04.45 Т/с «КАТЮША» 12+
08.00, 10.45 «День Победы». Праздничный канал 16+
10.00 Москва. Красная Площадь. Парад, посвященный Дню Победы 16+
11.00, 17.00, 20.00, 21.20 Вести 16+
12.20 Большой праздничный концерт, посвященный Дню Победы 16+
13.55, 01.40 Х/ф «Т-34» 12+
17.50, 19.00 «Песни от всей души» в День Победы. Большой праздничный выпуск 12+
18.55 Светлой памяти павших в борьбе против фашизма. Минута молчания 16+
21.05 Вести. Местное время 16+
22.10 Х/ф «ПРАВЕДНИК» 12+

НТВ

05.30 Х/ф «СПАСТИ ЛЕНИНГРАД» 12+
07.00, 08.15, 11.20 Х/ф «МАМКИНА ЗВЕЗДОЧКА» 16+
08.00, 09.45, 10.45, 16.00, 19.00 Сегодня 16+
10.00 Москва. Красная площадь. Парад, посвященный Дню Победы 16+
12.10 Х/ф «ТОПОР» 16+
13.40 Х/ф «ТОПОР. 1943» 16+
15.25, 16.15 Х/ф «ТОПОР. 1944» 16+
17.10 Х/ф «ТОПОР 1945. КЕНИГСБЕРГ» 16+
18.55 Светлой памяти павших в борьбе против фашизма. Минута молчания 16+
19.35 Х/ф «В АВГУСТЕ 44-ГО...» 16+
21.20 Х/ф «ПО ЗОВУ СЕРДЦА» 12+
00.00 Квартирник НТВ у Маргулиса 16+

РЕН-ТВ

05.00 Тайны Чапман 16+
07.00 С бодрым утром! 16+
08.30, 12.30, 16.30 Новости 16+
09.00 М/ф «Три богатыря и Шамаханская царица» 12+
10.30 М/ф «Три богатыря на дальних берегах» 0+
12.00, 13.00 М/ф «Три богатыря. Ход конем» 6+
13.45 М/ф «Три богатыря и Морской царь» 6+
15.20, 18.00 М/ф «Три богатыря и принцесса Египта» 6+
17.00 Москва. Красная площадь. Парад, посвященный Дню Победы 16+
18.25, 19.00 М/ф «Три богатыря и Наследница престола» 6+
18.55 «Светлой памяти павших в борьбе против фашизма» Минута молчания 0+
20.05 М/ф «Конь Юлий и большие скачки» 6+
21.35 М/ф «Три богатыря и Конь на троне» 6+
23.25 М/ф «Иван Царевич и Серый Волк-4» 6+

СТС

06.00 Ералаш 16+
06.05, 05.20 Мультфильмы 0+
08.10 М/ф «Крепость. Щитом и мечом» 6+
09.45 Х/ф «ТУМАН» 16+
13.25 Х/ф «ТУМАН-2» 16+
17.00 Х/ф «НЕБО ИЗМЕРЯЕТСЯ МИЛЯМИ» 12+
18.55 Светлой памяти павших в борьбе против фашизма. Минута молчания 16+
19.00 Х/ф «КАЛАШНИКОВ» 12+
21.15 Х/ф «СТАЛИНГРАД» 16+
23.55 Х/ф «ПЕРВЫЙ ОСКАР» 12+

ТВЦ

05.15, 23.30 Х/ф «ЗВЕЗДА» 12+
06.50 Х/ф «НА СЕМИ ВЕТРАХ» 0+
08.35 Д/ф «Тайны «Ночных ведьм» 16+
09.20 Тайна песни 16+
09.50, 14.30, 22.00 События 16+
10.00 Москва. Красная площадь. Парад, посвященный Дню Победы 16+
10.50, 01.05 Х/ф «ДОБРОВОЛЬЦЫ» 0+
12.25 Д/ф «Одна Победа-два парада» 16+
13.05 Д/ф «Актерские драмы. Они сражались за Родину» 16+
13.50, 14.50 Х/ф «РЯБИНОВЫЙ ВАЛЬС» 12+
15.55 Х/ф «НЕ ПОКИДАЙ МЕНЯ» 12+
18.55 Светлой памяти павших в борьбе против фашизма. Минута молчания 16+
19.00 Х/ф «ПРОЩАТЬСЯ НЕ БУДЕМ» 12+
22.20 Хорошие песни 12+
02.40 Д/ф «Война в кадре и за кадром» 16+

ЗВЕЗДА

05.05, 11.45, 19.35 Д/ф «Неизвестные сражения Великой Отечественной» 16+
08.10 Концерт «Дети о Победе» 6+
09.10, 19.00 Новости дня 16+
10.00 Москва. Красная площадь. Военный парад, посвященный 79-й годовщине Победы в Великой Отечественной войне 1941 – 1945 гг. 16+
18.55 Светлой памяти павших в борьбе против фашизма. Минута молчания 16+
21.00 Музыка+ 12+
22.10 Х/ф «ОЖИДАНИЕ ПОЛКОВНИКА ШАЛЫГИНА» 12+
23.40 Х/ф «ПРИКАЗ. ОГОНЬ НЕ ОТКРЫВАТЬ» 12+

ТНТ

07.00 Утро ТНТ 16+
09.00, 09.30, 11.00, 11.30, 12.00, 12.30, 13.00, 13.30, 14.00, 14.30, 15.00, 15.30, 16.00, 16.30, 17.00, 17.30, 18.00, 18.30 Т/с «ПАТРИОТ» 16+
10.00 Москва. Красная Площадь. Парад, посвященный Дню Победы. Трансляция церемонии возложения цветов 0+
18.50 Светлой памяти павших. Минута молчания – 2024 0+
19.00 Х/ф «БИТВА ЗА СЕВАСТОПОЛЬ» 12+
21.30 Х/ф «НЮРНБЕРГ» 12+
23.55 Х/ф «РЖЕВ» 12+
02.00 Я тебе не верю 16+

ДОМАШНИЙ

06.30 Х/ф «ЛЮБОВЬ ЗЕМНАЯ» 16+
08.20 Х/ф «СУДЬБА» 16+
11.50 Х/ф «ИДУ ЗА ТОБОЙ» 16+
16.20, 19.00 Т/с «ЛЮБОВЬ-НЕ КАРТОШКА» 16+
18.55 Светлой памяти павших в борьбе против фашизма. Минута молчания 16+
00.15 Х/ф «СКВОЗЬ РОЗОВЫЕ ОЧКИ» 16+

ТВ3

06.00 Мультфильмы 0+
10.00 Москва. Красная Площадь. Парад, посвященный Дню Победы 0+
11.15 Возложение цветов на могилу неизвестного солдата 0+
11.30, 12.00, 12.45, 13.15, 13.45, 14.15, 14.45, 15.30, 16.00, 16.45, 17.15, 17.45, 18.30 Т/с «СЛЕПАЯ» 16+
18.55 Светлой памяти павших в борьбе против фашизма. Минута молчания 0+
19.00 Х/ф «ЛЕТЧИК» 16+
21.15, 22.25, 23.30, 00.30 Т/с «ВЕТЕРАН» 16+
01.15 Х/ф «МОЙ ДРУГ МИСТЕР ПЕРСИВАЛЬ» 6+

МАТЧ-ТВ

06.00 Игра миллионов 12+
06.30 Вид сверху 12+
07.00, 14.50 Новости 16+
07.05, 11.20, 15.55, 20.50, 00.00 Все на Матч! 12+
10.00 Москва. Красная Площадь. Парад, посвященный Дню Победы 16+
12.10 Фестиваль 6+
13.55, 19.55 Футбол. Лига чемпионов. Обзор 6+
14.55, 19.25 Д/ф «Внуки Победы» 12+
16.55, 19.00 Хоккей. Лига Ставок Большой тур Сборной. Россия-Белоруссия. Прямая трансляция из Тулы 16+
18.55 Светлой памяти павших в борьбе против фашизма. Минута молчания 16+
21.45 Футбол. Лига Европы. 1/2 финала. «Байер» (Германия) – «Рома» (Италия). Прямая трансляция 16+
01.00 Футбол. Лига Европы. 1/2 финала. «Аталанта» (Италия) – «Марсель» 6+
02.55 Новости 0+
03.00 Баскетбол. Единая лига ВТБ. 1/2 финала 6+
05.00 Самбо. Чемпионат Европы. Трансляция из Сербии 16+

ПЯТЫЙ

05.00, 05.50, 07.15, 08.35 Т/с «БИТВА ЗА МОСКВУ» 12+
10.00, 01.35 Х/ф «БЕЛЫЙ ТИГР» 16+
11.40, 12.25, 13.05, 13.45, 03.15, 03.55, 04.35 Т/с «СНАЙПЕР. ОРУЖИЕ ВОЗМЕЗДИЯ» 16+
14.20, 15.05, 15.45, 16.25, 18.00 Т/с «СНАЙПЕР-2. ТУНГУС» 16+
17.00 Москва. Красная площадь. Парад, посвященный Дню Победы 0+
18.05, 19.00, 19.50 Т/с «СПЕЦНАЗ» 16+
18.55 Светлой памяти павших в борьбе против фашизма 0+
20.35, 21.25, 22.15, 23.00 Т/с «СПЕЦНАЗ-2» 16+
23.50 Песни Виктора Резникова 12+

РОССИЯ К

06.30 Любимые песни. Марк Бернес 16+
06.50 Д/ф «Ночь коротка...» 16+
07.45 Х/ф «СМЕЛЫЕ ЛЮДИ» 0+
09.15 Д/ф «Свидетели времени». «Мир и война Вадима Синявского» 16+
09.55 Х/ф «МАЛАХОВ КУРГАН» 0+
11.15 Х/ф «ЧИСТАЯ ПОБЕДА. БИТВА ЗА СЕВАСТОПОЛЬ» 16+
12.00, 00.15 Х/ф «ДОМ, В КОТОРОМ Я ЖИВУ» 16+
13.35 Д/ф «Великие фотографы великой страны. Евгений Халдей» 16+
14.15 Х/ф «ОСВОБОЖДЕНИЕ». «НАПРАВЛЕНИЕ ГЛАВНОГО УДАРА» 16+
16.20 Х/ф «ОСВОБОЖДЕНИЕ». «БИТВА ЗА БЕРЛИН» 16+
17.40 Х/ф «ОСВОБОЖДЕНИЕ». «ПОСЛЕДНИЙ ШТУРМ» 16+
18.55 Светлой памяти павших в борьбе против фашизма. Минута молчания 16+
19.00 Острова 16+
19.40 Переделкино. Концерт в Доме-музее Булата Окуджавы 16+
21.05 Х/ф «РАЗНЫЕ СУДЬБЫ» 12+
22.50 Клавдия Шульженко. Незабываемый концерт 16+
23.30 Д/ф «Цвет жизни. Начало» 16+
01.50 Д/ф «Лето с вертишейкой» 16+
02.30 И все-таки мы победили! 16+

■ К СВЕДЕНИЮ

Уважаемые жители Аксайского района!

С 1 января по 31 декабря 2024 года проводится опрос населения с применением информационных технологий для оценки населением деятельности руководителей органов местного самоуправления, а также организаций регионального и муниципального уровня, оказывающих населению услуги в сфере жилищно-коммунального, дорожного хозяйства и транспортного обслуживания.

Для участия в опросе перейдите по ссылке – **https://www.donland.ru/activity/1037/ или https://monitoring61.ru/quiz/polls/invite?ifr2=1.**

Для прохождения опроса, пожалуйста, авторизуйтесь через любой из следующих сервисов: Госуслуги, ВКонтакте, Одноклассники.

Администрация Аксайского района

ПЯТНИЦА, 10 мая

1 КАНАЛ

06.00, 10.00, 12.00 Новости 16+
06.10, 00.00, 00.45, 01.30, 02.15, 03.00, 03.45, 04.30, 05.05 Подкаст.Лаб 16+
06.30 Х/ф «НЕБЕСНЫЙ ТИХОХОД» 0+
08.10 Х/ф «ЛЕТЯТ ЖУРАВЛИ» 12+
10.15 К 100-летию со дня рождения Булата Окуджавы. «Давайте понимать друг друга с полуслова...» 12+
12.15 Звезды кино. Они сражались за Родину 12+
13.20 Х/ф «АНИМАТОР» 16+
15.15 Х/ф «ДАЛЕКИЕ БЛИЗКИЕ» 12+
17.05 Специальный репортаж. «Герои. Время выбрало нас» 16+
18.00 Вечерние новости 16+
18.30 Человек и закон 16+
19.35 Поле чудес 16+
21.00 Время 16+
21.40 Х/ф «ОДИННАДЦАТЬ МОЛЧАЛИВЫХ МУЖЧИН» 12+

РОССИЯ 1

04.50, 08.20 Т/с «ИСТРЕБИТЕЛИ. БИТВА ЗА КРЫМ» 16+
08.00, 11.00, 17.00, 20.00 Вести 16+
12.00 Император без империи. Трон на штыках 16+
13.05 Х/ф «ВХОДИТЕ, ЗАКРЫТО!» 12+
17.50 «Песни Победы». Праздничный концерт Ильдара Абдразакова 16+
19.10 Донбасс. 10 лет 16+
20.45 Вести. Местное время 16+
21.00 Х/ф «ПОЗЫВНОЙ «ПАССАЖИР» 16+
22.40 Х/ф «ДЕВЯТАЕВ» 12+
00.40 Х/ф «БАЛКАНСКИЙ РУБЕЖ» 16+
03.20 Х/ф «КАК УБИВАЛИ ЮГОСЛАВИЮ. ТЕНЬ ДЕЙТОНА» 12+

НТВ

05.20, 08.20 Х/ф «АЛЕША» 16+
08.00, 10.00, 16.00, 19.00 Сегодня 16+
09.35, 10.20 Х/ф «ДЕД МОРОЗОВ» 16+
14.15, 16.20 Х/ф «ДЕД МОРОЗОВ. ОРУЖИЕ ВОЗМЕЗДИЯ» 16+
19.30 Х/ф «ЗАГОВОРЕННЫЙ» 16+
23.35 Х/ф «ПОДЛЕЖИТ УНИЧТОЖЕНИЮ» 12+
03.00 Квартирный вопрос 0+
04.00 Х/ф «СПАСТИ ЛЕНИНГРАД» 12+

РЕН-ТВ

05.00, 03.10 Самые шокирующие гипотезы 16+
07.00 С бодрым утром! 16+
08.30, 12.30, 16.30 Новости 16+
09.00 Х/ф «ДЕНЬ Д» 16+
10.35 Х/ф «НАПАРНИК» 16+
13.00 Х/ф «ХОТТАБЫЧ» 16+
14.50 Х/ф «ПАРЕНЬ С НАШЕГО КЛАДБИЩА» 12+
17.00 Х/ф «ПРИЗРАК» 16+
19.10 Х/ф «ТАЙНА ПЕЧАТИ ДРАКОНА» 6+
21.30 Х/ф «КАК Я СТАЛ РУССКИМ» 16+
23.30 Х/ф «ЖМУРКИ» 16+
01.40 Х/ф «ВСЕ И СРАЗУ» 16+

СТС

06.00 Ералаш 16+
06.30 М/ф «Маша и медведь» 0+
08.00 М/ф «Леонардо. Миссия Мона Лиза» 6+
09.40 Х/ф «КОНДИТЕРСКАЯ ЛЮСИ» 12+
11.25 Х/ф «ВИНСКИ И ПОРОШОК-НЕВИДИМКА» 12+
13.15 Х/ф «ТИМ ТАЛЕР ИЛИ ПРОДАННЫЙ СМЕХ» 12+
15.20 Х/ф «МОНСТР-ТРАКИ» 6+
17.25 Х/ф «БАМБЛБИ» 12+
19.45 Х/ф «ТРАНСФОРМЕРЫ. ПОСЛЕДНИЙ РЫЦАРЬ» 12+
23.00, 00.00 Импровизаторы 16+
02.00 Х/ф «НЕБО ИЗМЕРЯЕТСЯ МИЛЯМИ» 12+
03.25 Т/с «КИБЕР-ИВАН» 16+
05.25 6 кадров 16+
05.40 Мультфильмы 0+
05.50 Ералаш 0+

ТВЦ

06.30 «Погода в доме». Юмористический концерт 12+
07.55 Х/ф «ЖЕНЩИНА С КОТОМ И ДЕТЕКТИВОМ» 12+
11.30, 22.00 События 16+
11.45 Наша смешная жизнь 16+
12.35 Смех, дрожь и видео 16+
13.05 Х/ф «ЗАГАДКА ФИБОНАЧЧИ» 12+
14.50 Х/ф «ЗАГАДКА ЭЙНШТЕЙНА» 12+
16.40 Х/ф «ЗАГАДКА ПИФАГОРА» 12+
18.25 Х/ф «ЗАГАДКА ЦЕЗАРЯ» 12+
20.10 Х/ф «ЗАГАДКА ЕВКЛИДА» 12+
22.15 Д/ф «Ласковый май». Лекарство для страны» 12+
23.15 Хроники московского быта 12+
00.00 Х/ф «ГЕНИЙ» 12+
02.30 Петровка, 38 16+
02.45 Х/ф «ТЕМНАЯ СТОРОНА СВЕТА-3» 12+
05.40 Д/ф «Людмила Иванова. Не унывай!» 16+

ЗВЕЗДА

05.25 Т/с «СНАЙПЕР. ОФИЦЕР «СМЕРШ» 16+
09.00, 13.00, 19.00 Новости дня 16+
09.15, 13.15, 19.20 Т/с «ЦЫГАНКИ» 16+
22.00 Здравствуйте, товарищи! 16+
23.00 Т/с «БАТАЛЬОНЫ ПРОСЯТ ОГНЯ» 12+
04.00 Д/ф «Автомобили Второй мировой войны» 16+
04.40 Х/ф «АЛЕКСАНДР МАЛЕНЬКИЙ» 12+

ТНТ

07.00 Утро ТНТ 16+
09.00 Однажды в России. Спецдайджесты – 2023 16+
11.00, 12.00, 13.00, 14.00, 15.00, 16.00, 17.00, 18.00 Однажды в России 16+
19.00, 20.00, 21.00 Комеди Клаб 16+
22.00 Лига Городов 16+
23.30 StandUp 16+
00.30 Такое кино 16+
01.00 Невеста. Экстра любовь 16+
02.30 Я тебе не верю 16+
03.15, 04.00 Импровизация. Команды 16+
05.00 Импровизация 16+
05.10 М/ф «Смешарики. Легенда о золотом драконе» 6+
06.35 Новая фабрика звезд. Дневники 16+

ДОМАШНИЙ

06.30 Х/ф «ТАНЦОР ДИСКО» 16+
09.15 Х/ф «ТАНЦУЙ, ТАНЦУЙ» 16+
12.25 Т/с «ПОКА НИКТО НЕ ЗНАЕТ» 16+
23.20 Уютное утро 16+
23.50 Х/ф «ХРУСТАЛЬНАЯ КОРОЛЕВА» 16+
03.30 Т/с «ЛЮБОВЬ-НЕ КАРТОШКА» 16+
06.25 Пять ужинов 16+

ТВ3

06.00, 09.30, 10.00 Мультфильмы 0+
09.00 Вкусно с Анфисой Чеховой 16+
09.45 Хорошие новости с Василисой Володиной 16+
10.15, 10.45 М/ф «Леди Баг и Супер-кот» 6+
11.15 Х/ф «ПИРАТЫ ПО СОСЕДСТВУ» 16+
13.15 Х/ф «ЗАЩИТНИКИ» 16+
15.10, 16.30, 17.30, 18.30, 19.30, 20.30, 21.30, 22.30 Т/с «ЧЕРНОБЫЛЬ. ЗОНА ОТЧУЖДЕНИЯ» 16+
01.15 Х/ф «ПУТЬ СКВОЗЬ СНЕГА» 16+
02.45, 03.45, 04.30, 05.15 Т/с «ЗАКРЫТАЯ ШКОЛА» 16+

МАТЧ-ТВ

06.00 Игра миллионов 12+
06.30, 19.25 Формула-1. Гаснут огни 12+
07.00, 10.00, 12.45, 15.55 Новости 16+
07.05, 20.50, 23.40 Все на Матч! 12+
10.05 Небесная грация 0+
10.25 Автоспорт. Российская серия кольцевых гонок. «Смоленское кольцо» 6+
10.55 Мини-Футбол. ПАРИ-Суперлига. 1/4 финала. Прямая трансляция 16+
12.50 Художественная гимнастика. Гала-концерт, посвященный Дню Победы. Трансляция из Москвы 6+
13.55 Баскетбол. Единая лига ВТБ. 1/2 финала. Прямая трансляция 16+
16.00 Смешанные единоборства. One FC. Прямая трансляция из Таиланда 16+
19.55 Футбол. Еврокубки. Обзор 6+
21.15 Хоккей. Чемпионат мира. Швеция-США. Прямая трансляция из Чехии 16+
00.45 Хоккей. Чемпионат мира. Словакия-Германия. Трансляция из Чехии 12+
02.55 Новости 0+
03.00 Баскетбол. Единая лига ВТБ. 1/2 финала 6+
05.00 Самбо. Чемпионат Европы. Трансляция из Сербии 16+

ПЯТЫЙ

05.00, 05.15 Т/с «СНАЙПЕР. ОРУЖИЕ ВОЗМЕЗДИЯ» 16+
05.55, 06.35, 07.20, 08.10 Т/с «СНАЙПЕР-2. ТУНГУС» 16+
08.55, 10.00, 11.00 Т/с «СПЕЦНАЗ» 16+
12.00, 13.05, 14.05, 15.00 Т/с «СПЕЦНАЗ-2» 16+
16.05, 17.00, 18.00, 18.55, 19.45, 20.40, 21.35, 22.30 Т/с «КОНТУЖЕННЫЙ-2» 16+
23.30, 00.20, 01.10, 02.00, 02.45, 03.25, 04.05, 04.50 Т/с «УСЛОВНЫЙ МЕНТ-3» 16+

РОССИЯ К

06.30 М/ф «Загадочная планета». «Человечка нарисовал я» 16+
07.45 Х/ф «МАЛЬЧИШКИ» 16+
10.00 Исторические курорты России. «Кашин-Андреаполь. Чудо на водах» 16+
10.30 Острова 16+
11.10 Х/ф «РАЗНЫЕ СУДЬБЫ» 12+
12.55 Черные дыры. Белые пятна 16+
13.35 Д/ф «Первые в мире». «Андрей Нартов Царев токарь» 16+
13.50 Рассказы из русской истории 16+
15.05 Больше, чем любовь 16+
15.50 Пешком... 16+
16.20 Д/ф «Фабрика кисейных барышень» 16+
17.25 Ирина Винер представляет. SHAMAN и звезды мировой художественной гимнастики 16+
19.30 Новости культуры 16+
19.45 Х/ф «12 СТУЛЬЕВ». ДЕРЖИТЕ ГРОССМЕЙСТЕРА!» 16+
20.25 Х/ф «12 СТУЛЬЕВ» 0+
23.00 Клуб Шаболовка 37. Екатерина Ковская и группа De Blues Spinners 16+
00.00 Х/ф «СВАДЬБА С ПРИДАНЫМ» 6+
02.00 Д/ф «Веселые каменки» 16+
02.40 М/ф «Шут Балакирев» 16+

16 TV-программа с 6 по 12 мая

Читайте новости первыми
на сайте www.pobeda-aksay.ru
и в наших группах соцсетей

СУББОТА, 11 мая

1 КАНАЛ

06.00 Доброе утро. Суббота 12+
09.00 Умницы и умники 12+
09.45 Слово пастыря 0+
10.00, 12.00 Новости 16+
10.15 Наше все 12+
11.05 ПроУют 0+
12.15 Поехали! 12+
13.05 Ко дню рождения Владимира Этуша. «Все, что нажито непосильным трудом» 0+
13.55 Х/ф «ИВАН ГРОЗНЫЙ» 16+
17.00 Я люблю мою страну 0+
18.00 Вечерние новости 16+
18.20 Эксклюзив 16+
19.10 Михаил Задорнов. Вся жизнь 16+
20.05 Кто хочет стать миллионером? 12+
21.00 Время 16+
21.35 Клуб Веселых и Находчивых. Высшая лига 16+
23.50 Х/ф «ПАРКЕТ» 16+
02.50, 03.35, 04.20, 05.05 Подкаст.Лаб 16+

РОССИЯ 1

04.15 Х/ф «СЧАСТЬЕ ИЗ ОСКОЛКОВ» 12+
08.00 Вести. Местное время 16+
08.20 Местное время. Суббота 16+
08.35 По секрету всему свету 12+
09.00 Формула еды 12+
09.25 Пятеро на одного 12+
10.10 Сто к одному 12+
11.00, 17.00, 20.00 Вести 16+
11.30 Доктор Мясников 12+
12.40 Т/с «ВАЛЮША» 12+
17.50 Привет, Андрей! 12+
21.00 Х/ф «КУПИДОНЫ» 16+
00.55 Х/ф «ЧИСТАЯ ПСИХОЛОГИЯ» 12+

НТВ

05.30 Т/с «УЛИЦЫ РАЗБИТЫХ ФОНАРЕЙ» 16+
06.20 Жди меня 12+
07.20 Смотр 0+
08.00, 10.00, 16.00 Сегодня 16+
08.20 Поедем, поедим! 16+
09.20 Едим дома 0+
10.20 Главная дорога 16+
11.00 Живая еда с Сергеем Малоземовым 12+
12.00 Квартирный вопрос 0+
13.00 Основано на реальных событиях 16+
15.00 Своя игра 0+
16.20 ЧП. Расследование 16+
17.00 Следствие вели... 16+
19.00 Центральное телевидение 16+
20.20 Ты не поверишь! 16+
21.20 Секрет на миллион 16+
00.10 Захар Прилепин. Уроки русского 12+
00.45 Квартирник НТВ у Маргулиса 16+

РЕН-ТВ

05.00, 02.55 Самые шокирующие гипотезы 16+
07.00 С бодрым утром! 16+
08.30, 12.30, 16.30, 19.30 Новости 16+
09.00 Минтранс 16+
10.00 Самая полезная программа 16+
11.00, 13.00 Военная тайна 16+
15.00 Совбез 16+
17.00 Документальный спецпроект 16+
18.00 Засекреченные списки 16+
19.00 Добровэфире 16+
20.00 Х/ф «ДЖОН УИК-4» 16+

СТС

06.00 Ералаш 16+
07.00 М/ф «Три кота» 0+
07.30 Уральские пельмени. Смехbook 16+
08.00, 09.00 Просто кухня 12+
10.00 Поехали с нами! 16+
11.00 Суперниндзя 12+
13.55 М/ф «Трио в перьях» 6+
15.35 М/ф «Трио в перьях-2» 6+
17.20 М/ф «Angry birds в кино» 6+
19.10 М/ф «Angry birds-2 в кино» 6+
21.00 Х/ф «КОРОЛЬ НЕБА» 16+
23.40 Х/ф «ОПАСНЫЕ ПАССАЖИРЫ ПОЕЗДА-1 2 3» 16+
01.45 Х/ф «КАЛАШНИКОВ» 12+
03.25 Т/с «КИБЕР-ИВАН» 16+

ТВЦ

06.20 Православная энциклопедия 6+
06.45 Д/ф «Святые и близкие. Лука Крымский» 16+
07.25 Х/ф «ЖЕНЩИНА С КОТОМ И ДЕТЕКТИВОМ-2» 16+
10.55 Просто & вкусно 6+
11.30, 23.25 События 16+
11.45 Х/ф «ЗАГАДКА РИМАНА» 12+
13.40 Х/ф «ЗАГАДКА МОНТИ ХОЛЛА» 16+
15.25 Х/ф «ЗАГАДКА ФЕРМА» 16+
17.20 Х/ф «ЗАГАДКА ЭЙЛЕРА» 12+
19.15 Х/ф «ЗАГАДКА САНГАКУ» 12+
21.00 Постскриптум 16+
22.05 Право знать! 16+
23.35 Д/ф «Тайная комната. Дед Хасан» 16+
00.20 Д/ф «90-е. Во всем виноват Чубайс!» 16+
01.00 Специальный репортаж 16+
01.25 Хватит слухов! 16+
01.50 Д/ф «Актерские драмы. Талант не пропьешь?» 16+
02.30 Д/ф «Актерские драмы. Кино и немцы» 16+
03.10 Д/ф «Актерские драмы. Кино без купюр» 16+
03.50 Х/ф «ЗАГАДКА ФИБОНАЧЧИ» 12+

ЗВЕЗДА

06.20 Х/ф «КОРОЛЕВСТВО КРИВЫХ ЗЕРКАЛ» 6+
07.55 Морской бой 6+
09.00, 13.00, 19.00 Новости дня 16+
09.20 Х/ф «В ДОБРЫЙ ЧАС!» 12+
11.10 Легенды музыки 12+
11.40 СССР. Знак качества 12+
12.30 Не факт 12+
13.15 Легенды кино 12+
14.00 Главный день. Александр Прохоренко. Русский Рэмбо 16+
14.50 Время героев 16+
15.10 Х/ф «ФРОНТ ЗА ЛИНИЕЙ ФРОНТА» 12+
19.25 Петровка, 38 12+
21.15 Всероссийский вокальный конкурс «Звезда-2024». Отборочный тур 6+
22.50 Х/ф «ЧАСОВЩИК» 16+
00.50 Х/ф «ДЕРЕВЕНСКИЙ ДЕТЕКТИВ» 12+

ТНТ

07.00, 08.00 Однажды в России. Спецдайджесты – 2023 16+
08.30 Хочу перемен 16+
09.00 Салон 16+
09.30 Экстрасенсы ведут расследование 16+
10.10, 11.35, 13.00, 14.35, 16.00 Экстрасенсы. Битва сильнейших 16+
17.30, 19.30 Новая Битва экстрасенсов 16+
21.30 Невеста. Экстра любовь 16+
02.00 Я тебе не верю 16+
02.45, 03.30 Импровизация. Команды 16+
04.15 Импровизация 16+
05.20 М/ф «Гурвинек. Волшебная игра» 6+

ДОМАШНИЙ

06.30 Т/с «АНАТОМИЯ СЕРДЦА» 16+
19.00 Т/с «ВЕЛИКОЛЕПНЫЙ ВЕК» 16+
23.20 Х/ф «ТАНЦОР ДИСКО» 16+
02.05 Т/с «ЛЮБОВЬ-НЕ КАРТОШКА» 16+
05.00 Д/с «Свидание с войной» 16+
05.45 Х/ф «ЛЮБОВЬ ВО ВСЕМ ВИНОВАТА» 16+

ТВ3

06.00, 05.30 Мультфильмы 0+
06.45, 08.00, 09.00, 10.00, 11.00, 12.00, 13.00, 14.00 Т/с «ЧЕРНОБЫЛЬ. ЗОНА ОТЧУЖДЕНИЯ» 16+
15.10, 16.00, 17.00, 18.10, 19.15, 20.15, 21.15, 22.00 Т/с «ЧЕРНОБЫЛЬ 2. ЗОНА ОТЧУЖДЕНИЯ» 16+
23.15 Х/ф «ЧЕРНОБЫЛЬ. ЗОНА ОТЧУЖДЕНИЯ. ФИНАЛ» 16+
01.30 Х/ф «ЛЕТЧИК» 16+

МАТЧ-ТВ

06.00 Игра миллионов 12+
06.30 РецепТура 6+
07.00, 10.00, 12.55, 15.55 Новости 16+
07.05, 13.00, 23.45 Все на Матч! 12+
10.05 М/ф «Команда МАТЧ» 0+
10.25 Хоккей. Чемпионат мира. Чехия-Финляндия. Трансляция из Чехии 12+
12.35 Лица страны. Юлия Ступак 12+
13.55 Баскетбол. Единая лига ВТБ. 1/2 финала. Прямая трансляция 16+
16.00 Футбол. МИР Российская Премьер-Лига. «Спартак» (Москва) – «Краснодар». Прямая трансляция 16+
18.30 Футбол. МИР Российская Премьер-Лига. «Зенит» (Санкт-Петербург)-ЦСКА. Прямая трансляция 16+
21.40 Футбол. Чемпионат Италии. Прямая трансляция 16+
00.45 Смешанные единоборства. One FC. Трансляция из Таиланда 16+
02.00 Смешанные единоборства. UFC. Деррик Льюис против Родриго Насименто. Прямая трансляция из США 16+

ПЯТЫЙ

05.00, 05.30, 06.10, 06.55, 11.55, 12.45, 13.40, 14.40, 15.35 Т/с «УСЛОВНЫЙ МЕНТ-3» 16+
08.35, 09.20, 10.15, 11.05 Т/с «ВЕЛИКОЛЕПНАЯ ПЯТЕРКА-5» 16+
16.25, 17.20 Т/с «УСЛОВНЫЙ МЕНТ-5» 16+
18.20, 19.10, 20.00, 20.45, 21.35, 22.25, 23.10 Т/с «СЛЕД» 16+
00.00 Известия. Главное 16+
01.05, 02.00, 02.45, 03.25, 04.10, 04.50 Т/с «НАШ СПЕЦНАЗ-2» 16+

РОССИЯ К

06.30 М/ф «Ай да Пушкин!». «Чиполлино» 16+
07.20 Х/ф «СВАДЬБА С ПРИДАНЫМ» 6+
09.20 Мы-грамотеи! 16+
10.00 Исторические курорты России. «Сергиевские воды» 16+
10.30 Х/ф «ДЕЛО №306. РОЖДЕНИЕ ДЕТЕКТИВА» 16+
11.10 Х/ф «ДЕЛО № 306» 16+
12.25 Эрмитаж 16+
12.55, 01.40 Д/ф «Вороны большого города» 16+
13.50 Д/ф «Наталия Синицына. На кончиках пальцев-века...» 16+
14.40 Государственный академический Омский русский народный хор 16+
15.55 Пешком... 16+
16.25 Д/ф «На чем держится жизнь» 16+
17.05 Х/ф «ДИРЕКТОР» 16+
19.30 Новости культуры 16+
19.45 Х/ф «ИЩИТЕ ЖЕНЩИНУ». КАКАЯ ТЫ КРАСИВАЯ, КОГДА МОЛЧИШЬ!» 16+
20.25 Х/ф «ИЩИТЕ ЖЕНЩИНУ» 0+
22.55 Василиса Бержанская. Московский государственный академический симфонический оркестр. Дирижер Пьетро Маццетти 16+
00.10 Х/ф «ПОЕЗД ИДЕТ НА ВОСТОК» 6+
02.30 М/ф «Премудрый пескарь». «История одного города» 16+

ВОСКРЕСЕНЬЕ, 12 мая

1 КАНАЛ

06.00, 10.00, 12.00 Новости 16+
06.10, 00.20, 01.05, 01.50, 02.35, 03.20, 04.05 Подкаст.Лаб 16+
06.55 Играй, гармонь любимая! 12+
07.40 Часовой 12+
08.10 Здоровье 16+
09.20 Мечталлион. Национальная Лотерея 12+
09.40 Непутевые заметки 12+
10.15 Жизнь своих 12+
11.05 Повара на колесах 12+
12.15 К 85-летию Леонида Каневского. «Непереводимая игра слов» 12+
13.20 Видели видео? 0+
14.50 Легенды разведки. «Ким Филби. «Тайная война» 16+
16.45 Освобожденные территории – линия жизни 16+
18.00 Вечерние новости 16+
19.00 Три аккорда. Новый сезон 16+
21.00 Время 16+
23.00 Большая история 16+

РОССИЯ 1

06.15, 01.55 Х/ф «ВОПРЕКИ СУДЬБЕ» 12+
08.00 Местное время. Воскресенье 16+
08.35 Когда все дома 12+
09.25 Утренняя почта 12+
10.10 Сто к одному 12+
11.00, 17.00 Вести 16+
11.40 Большие перемены 12+
12.40 Т/с «ВАЛЮША» 12+
17.50 Песни от всей души 12+
20.00 Вести недели 16+
22.00 Москва. Кремль. Путин 12+
22.40 Воскресный вечер с Владимиром Соловьевым 12+
01.05 Донбасс. 10 лет 16+

НТВ

04.50 Т/с «УЛИЦЫ РАЗБИТЫХ ФОНАРЕЙ» 16+
06.30 Центральное телевидение 16+
08.00, 10.00, 16.00 Сегодня 16+
08.20 У нас выигрывают! 12+
10.20 Первая передача 16+
11.00 Чудо техники 12+
12.00 Дачный ответ 0+
13.00, 01.20 Основано на реальных событиях 16+
15.00 Своя игра 0+
16.20 Человек в праве с Андреем Куницыным 16+
17.00 Следствие вели... 16+
19.00 Итоги недели 16+
20.20 ВИА Суперстар! 16+
23.45 Звезды сошлись 16+
04.20 Т/с «АГЕНТСТВО СКРЫТЫХ КАМЕР» 16+

РЕН-ТВ

05.00, 23.55 Самые шокирующие гипотезы 16+
07.00 С бодрым утром! 16+
08.30, 12.30 Новости 16+
09.00 Самая народная программа 16+
09.30 Знаете ли вы, что? 16+
10.30 Наука и техника 16+
11.30 Д/с «Легенды и мифы» 16+
13.00 Неизвестная история 16+
14.00 Х/ф «ЗАКАТАТЬ В АСФАЛЬТ» 16+
17.10 Х/ф «ДЖОН УИК-4» 16+
20.35 Х/ф «ВОЗМЕЗДИЕ» 16+
23.00 Итоговая программа с Петром Марченко 16+

СТС

06.00, 05.50 Ералаш 0+
07.00 М/ф «Отель у овечек» 0+
07.15, 10.00 Уральские пельмени. Смехbook 16+
08.00 Просто кухня 12+
09.00 Рогов в городе 16+
10.25 М/ф «Крепость. Щитом и мечом» 6+
12.00 М/ф «Тарзан» 6+
13.55 М/ф «Катак. Ледниковый побег» 6+
15.35 М/ф «Angry birds в кино» 6+
17.25 М/ф «Angry birds-2 в кино» 6+
19.30 Суперниндзя 12+
22.00 Х/ф «ГЕЙМЕР» 16+
23.45 Х/ф «СТАЛИНГРАД» 16+
02.15 Т/с «КИБЕР-ИВАН» 16+

ТВЦ

06.15 «Планы на лето». Юмористический концерт 12+
07.50 Х/ф «ЖЕНЩИНА С КОТОМ И ДЕТЕКТИВОМ-3» 12+
11.30, 14.30, 00.05 События 16+
11.45 Наша смешная жизнь 16+
12.35 Смех, дрожь и видео 16+
13.05, 14.45 Х/ф «ГЕНИЙ» 12+
16.35 Х/ф «СЕРЕЖКИ С САПФИРАМИ» 12+
20.15 Т/с «ПОЧТИ СЕМЕЙНЫЙ ДЕТЕКТИВ» 12+
00.20 Петровка, 38 16+
00.30 Х/ф «ВЛЮБЛЕННЫЙ АГЕНТ» 12+
03.35 Х/ф «ЗАГАДКА ЭЙНШТЕЙНА» 12+
05.05 Д/ф «Жанна Прохоренко. Баллада о любви» 16+
07.30 Легкая атлетика. Ак Барс Банк Казанский Марафон. Прямая трансляция 16+

ЗВЕЗДА

05.40 Х/ф «ЖДИТЕ СВЯЗНОГО» 12+
07.05 Петровка, 38 12+
09.00 Новости недели 16+
09.25 Служу России 12+
09.55 Военная приемка 12+
10.40 Легенды армии с Александром Маршалом 12+
11.30 Моторы и колеса 12+
12.20 Д/ф «Война миров» 16+
13.10 Код доступа 12+
14.00 Улика из прошлого 16+
14.50 Скрытые угрозы 16+
15.40 Д/ф «Секретные материалы» 16+
16.30 Д/ф «Загадки века с Сергеем Медведевым». «Японская атомная бомба» 12+
17.25 Специальный репортаж 16+
17.40 По горячим следам 16+
18.00 Главное 16+
19.40 Д/ф «Легенды советского сыска» 16+
23.00 Фетисов. Ток-шоу 12+
23.55 Х/ф «В ДОБРЫЙ ЧАС!» 12+
01.45 Х/ф «НАЗНАЧАЕШЬСЯ ВНУЧКОЙ» 12+

ТНТ

07.00, 08.00 Однажды в России. Спецдайджесты – 2023 16+
09.00 Битва пикников 16+
09.30 Экстрасенсы ведут расследование 16+
10.35, 12.05, 13.30 Экстрасенсы. Битва сильнейших 16+
15.00, 17.00 Новая Битва экстрасенсов 16+
19.00 Сокровища императора 16+
22.00 Новая фабрика звезд 16+
00.00 Шоу Воли 16+
01.05 Лига городов 16+
02.15 Я тебе не верю 16+
03.00, 03.50 Импровизация. Команды 16+
04.35 Импровизация 16+
05.20 М/ф «Фиксики. Большой секрет» 6+
06.35 Новая фабрика звезд. Дневники 16+

ДОМАШНИЙ

06.30 Х/ф «ЛЮБОВЬ ВО ВСЕМ ВИНОВАТА» 16+
09.45 Уютное утро 16+
10.15 Х/ф «НА ПРАВАХ МАТЕРИ» 16+
18.45 Пять ужинов 16+
19.00 Т/с «ВЕЛИКОЛЕПНЫЙ ВЕК» 16+
23.30 Х/ф «ТАНЦУЙ, ТАНЦУЙ» 16+
02.20 Х/ф «ЗАВТРА БУДЕТ ВСЕГДА» 16+
05.40 Д/с «Свидание с войной» 16+

ТВ3

06.00, 05.15 Мультфильмы 0+
07.30 Вкусно с Анфисой Чеховой 16+
08.00, 08.40, 09.15, 09.45, 10.00, 10.30 М/ф «Леди Баг и Супер-кот» 6+
11.00 Х/ф «ПОХИТИТЕЛЬ ВРЕМЕНИ» 16+
13.15 Х/ф «ЗАТМЕНИЕ» 16+
15.10, 16.30, 17.30, 18.45, 20.00, 21.00, 22.00, 23.15 Т/с «ГОГОЛЬ» 16+
00.30 Х/ф «ЗАЩИТНИКИ» 16+
02.00, 02.45, 03.30, 04.15 Т/с «ДИНОЗАВР» 16+

МАТЧ-ТВ

06.00 Бокс. Bare Knuckle FC. Джимми Ривера против Дэниела Штрауса. Прямая трансляция из США 16+
07.00, 10.30, 13.00, 15.30, 18.00, 23.45 Все на Матч! 12+
07.30 Легкая атлетика. Ак Барс Банк Казанский Марафон. Прямая трансляция 16+
10.55 Регби. PARI Чемпионат России. «Красный Яр» (Красноярск) – «Металлург» (Новокузнецк). Прямая трансляция 16+
12.55, 17.55 Новости 16+
13.55 Гандбол. Чемпионат России. OLIMPBET Суперлига. Женщины. 1/2 финала. Прямая трансляция 16+
15.55 Баскетбол. Единая лига ВТБ. 1/2 финала. Прямая трансляция 16+
18.45 Футбол. МИР Российская Премьер-Лига. «Сочи» – «Пари НН» (Нижний Новгород). Прямая трансляция 16+
21.00 После Футбола с Георгием Черданцевым 16+
21.40 Футбол. Чемпионат Италии. Прямая трансляция 16+
00.45 Хоккей. Чемпионат мира. Австрия-Швейцария. Трансляция из Чехии 12+
02.55 Новости 0+
03.00 Футбол. Чемпионат Германии. «Майнц» – «Боруссия» (Дортмунд) 6+

ПЯТЫЙ

05.00, 05.35, 06.15, 18.00, 18.55, 19.50, 20.45, 21.40, 22.35 Т/с «НАШ СПЕЦНАЗ-2» 16+
07.00, 07.55, 08.45, 09.40, 10.35, 11.35, 12.30, 13.25, 14.20, 15.15, 16.10, 17.05 Т/с «НАШ СПЕЦНАЗ-3» 16+
23.35, 00.15, 01.00 Т/с «КРЕПКИЕ ОРЕШКИ» 16+
01.45, 02.35, 03.20, 04.05 Т/с «КОРОТКОЕ ДЫХАНИЕ» 16+

РОССИЯ К

06.30 М/ф «Маугли» 16+
08.10, 01.10 Х/ф «СТАРИННЫЙ ВОДЕВИЛЬ» 0+
09.20, 00.25 Диалоги о животных. Минский зоопарк 16+
10.00 Исторические курорты России. «Владикавказ. Крепость, ставшая курортом» 16+
10.30 Х/ф «12 СТУЛЬЕВ». ДЕРЖИТЕ ГРОССМЕЙСТЕРА!» 16+
11.10 Х/ф «12 СТУЛЬЕВ» 0+
13.45 Невский ковчег. Теория невозможного 16+
14.15 Игра в бисер 16+
15.00 Х/ф «ПОЕЗД ИДЕТ НА ВОСТОК» 6+
16.30 Картина мира с Михаилом Ковальчуком 16+
17.10 Пешком... 16+
17.35 Романтика романса 16+
18.30 Линия жизни 16+
19.30, 19.45 Новости культуры 16+
20.25 Х/ф «ДЕЛО № 306» 16+
21.45 Шедевры мирового музыкального театра 16+
02.20 М/ф «Мена». «Русские напевы». «Поморская быль» 16+

Читайте новости первыми
на сайте www.pobeda-aksay.ru
и в наших группах соцсетей

«В 1944, осенью, папа вернулся...»

Н.К. КОБЗАРЕВА ПОМНИТ СВОЕ ВОЕННОЕ ДЕТСТВО ПО СЕЙ ДЕНЬ

ДЕТИ ВОЙНЫ

Многое сохранилось в памяти детей войны. Жительница Большого Лога Надежда Константиновна Кобзарева – одна из них. И вот ее история.

Я родилась в 1933 году в Большом Логу. Потом мы с родителями переехали на Берданосовку в Аксай. Жили у железной дороги.

В 1940 году родился брат Володя, а в 1941 началась война, и папу сразу забрали. Меня отправили к бабушке, мне тогда было восемь лет. У нас была корова, и меня часто отправляли на базар на Сельмаш продавать молоко. Возьму бидоны и бегу на электричку, на подножку запрыгну и доеду до Ростова. Продавали по восемь рублей за литр. На деньги от продажи покупали мучку (пыль вперемешку с остатками муки), муки тогда не было, а хлеб под сто рублей стоил. Еще кукурузную муку покупали, пекли кукурузники. Корову доили до самого отела. Мама нам варила молозиво. И огород был. Так и жили.

Печку топили кизяками (сухим коровьим навозом), бурьяном.

Два раза на постой приходили немцы. Были и румыны среди них. Разные были. Кто-то шоколадкой угощал, а кто-то с мамы последние сапоги снял и забрал. Но расстрелов у нас не было.

Бомбежки были. Как увидим самолет с рамой на хвосте, бежим в окоп. А бывало, бабушка меня под кровать спрячет, периной закроет, чтобы, если бомбежка, осколки в перьях запутались, а сама на лежанку залезала и молилась.

В 1940 и 1941 годах я пыталась учиться. Первый класс... Мы то ходили, то нет. Учебников не было, и писали, на чем придется.

Как и все дети играли.... На выгоне – в мяч. Рыли ямки и катали мяч. В чью ямку попадет – тому задание. В догонялки играли еще. Игрушек не было. Что находили, тем и играли. Мальчишкам вот было интересно ходить искать снаряды, ведь тогда разрывало много.

Папа пришел в 1943 году. Я играла около двора, а он подходит к дому и говорит: «Девочка, ты меня узнала?». А я узнала, но почему-то побежала за бабушкой. Бабушка за кизяками ходила, а как увидела папу, все уронила и побежала к нему. Мы даже тогда не знали, живой он или нет. Писем от него долго не было.

А в это время немцы в Ростове были. Кто-то доложил, что папа дома. Его забрали в лагерь. Плетями били. Сколько мама ходила, носила и молоко, и яйца – не отпускали. А как наши начали немцев гнать, то они бросили лагерь, и пленные разбежались. Так папа опять домой пришел, а потом к нашим вернулся и погнал немцев дальше.

Мы остались его ждать. Все хозяйство на мне было. И на рынок я ездила, и брата в ясли отводила. Мама работала тогда в колхозе «Заветы Ильича». А брат такой тяжелый был, я его еле доносила до яслей. Мне только десятый год шел.

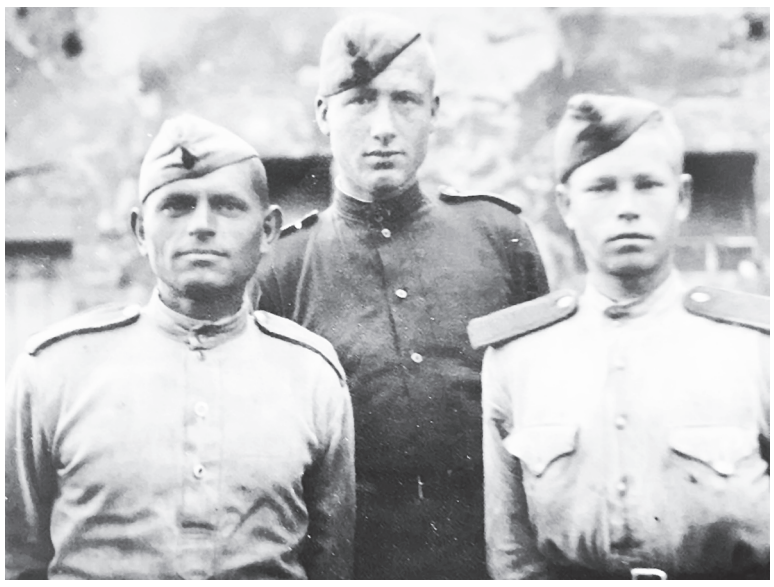

Слева – отец Надежды Константиновны Константин Григорьевич Кобзарев. Город Фракинберг, 1945 год. / ФОТО из личного архива Н.К. Кобзаревой

Раз, помню, поехала на базар, мама мне курицу в простыню замотала, чтобы я продала. Я на подножку электрички села и еду, а тут дверь открылась, кто-то схватил мою курицу и все. Я слезла, плачу, а что поделать? В 1944, осенью, папа вернулся. Мы тогда уже жили отдельно от бабушки в новой хате. Все помогали строить. Хата набивная была, из глины.

После войны я закончила еще два класса, а потом некогда учиться было, надо было работать. Пошла в совхоз в поселке Реконструктор, на виноградники. У нас целый отряд «малолеток» был. Подвязывали лозу, тяпали. Ведь надо было на что-то жить. Так и работала до самого замужества. Потом в детском садике – на кухне. Тяжело было, а другой жизни мы не знали.

И папа, и мама, и бабушка умерли после войны уже. А я помню как сейчас все...

Надежда Константиновна Кобзарева, х. Большой Лог

Без срока давности

18 И 19 АПРЕЛЯ В РОСТОВЕ-НА-ДОНУ СОСТОЯЛСЯ «МЕДИАДЕНЬ ЕДИНЫХ ДЕЙСТВИЙ»

ПРОЕКТ

Мероприятие было приурочено ко Дню памяти о геноциде советского народа нацистами и их пособниками в годы Великой Отечественной войны в рамках Федерального проекта «Без срока давности».

Медиадень – это образовательно-медийный проект, квест-игра, которую в Московском Педагогическом Государственном Университете (МГПУ) Центр социально-культурного проектирования проводит уже семь лет для студентов Института журналистики, коммуникаций и медиаобразования. Юным журналистам предстояло погрузиться в работу редакции в режиме реального времени в формате тотальной журналистики.

На протяжении двух дней, 18 и 19 апреля, все читатели и эксперты смогли в режиме «прямого эфира» наблюдать за лентой материалов, которые создают команды. Все материалы в рамках Медиадня единых действий публиковались в официальных группах ВКонтакте медиацентров.

В этом году участниками мероприятия стали 13 медиацентров из Ростова и Ростовской области. Аксайский район представлял Медиацентр «Ракурс» Аксайской школы № 2. Руководит центром советник директора по воспитанию и взаимодействию с детскими и общественными объединениями Н.А. Маракаева, в состав группы журналистов входили: Арина Рассадина, Алиса Штефан, Елизавета Пашкова, Наталья Нестеренко и Диана Ефименко.

Реквием «Огненные картины войны». / ФОТО из архива медиацентра «Ракурс»

Первым заданием для команд было создание визитки и размещение видео в группе в ВКонтакте. Далее журналистам предстояло посетить рекомендуемые локации для создания контента медиаквеста.

18 апреля состоялся открытый диалог с Президентом Фонда «Герои Отечества», Героем Советского Союза В.А. Бурковым (отцом Киприаном) в лицее № 50 при ДГТУ имени Героя Советского Союза Н.Д. Калинича.

А 19 апреля состоялись показ и обсуждение спектакля «Помни имя свое» в исполнении воспитанников ГДДЮТ имени В.Г. Джарты (г. Макеевка, ДНР) в школе № 32 имени «Молодой гвардии».

В тот же день состоялся реквием «Огненные картины войны» (одна зажженная свеча – одна жертва геноцида в Ростовской области в период Великой Отечественной войны 1941 – 1945 гг.) на пл. Карла Маркса.

Также организаторы рекомендовали создавать материалы не только на рекомендованных мероприятиях, но и находить истории в той замечательной среде, которая нас окружает. Каждая команда до мероприятий работала на территории в пределах своего медиацентра или на любой удобной для них территории.

Важным аспектом работы в эти два дня был четко обозначенный формат – ежедневно минимум четыре материала в виде текста, видео, фото и аудио. И публиковать посты необходимо было 18 апреля – до 00-00, 19 апреля – до 23-59. Затем заполнять таблицу с информацией о материалах. В условиях таких жестких временных рамок работать было сложно, но невероятно интересно.

За два дня работы юнкоры взяли интервью у директора Центра кинопедагогики и медиакультуры МПГУ, модератора открытого диалога «Герои Отечества» И.И. Козлова, у юных актрис, занятых в спектакле «Помни имя свое», а также у федерального эксперта проекта «Без срока давности» А.С. Саенко. Также журналисты сняли отдельный сюжет о Площади Героев в г. Аксае и рассказали о наших земляках-героях. Помимо видеоматериалов, в официальной группе во ВКонтакте опубликованы фото и аудиоподкасты с мероприятий.

Многие материалы оценены экспертами МГПУ и других вузов, как удачные и интересные. Все участники медиадня будут отмечены организаторами в ближайшее время.

Команда медиацентра «Ракурс» благодарит муниципального куратора проекта «Навигаторы детства» К.А. Ноякшеву за возможность поработать на региональном уровне и получить бесценный опыт.

Медиацентр «Ракурс» Аксайской школы № 2

Сад памяти

79 ЛЕТ ПОБЕДЫ

МИЛА БЕЛОВА

В нашей стране с 2021 года проходит акция по высадке деревьев «Сад памяти». Цель этой акции – высадить 27 миллионов деревьев в память о каждом из погибших в годы Великой Отечественной войны. Каждую весну волонтеры и жители всех областей России собираются, чтобы увековечить память о тех событиях.

– Важно, что кроме сохранения исторической памяти, эта инициатива решает экологические задачи лесовосстановления и озеленения наших населенных пунктов, – прокомментировал акцию заместитель Губернатора Ростовской области С.Н. Бодряков. – Акция «Сад памяти» проводится в поддержку нацпроекта «Экология» в рамках федерального проекта «Сохранение лесов». Такие инициативы очень важны для нашего степного региона.

Весеннюю высадку деревьев в Ростовской области по традиции посвятили погибшим в Великой Отечественной войне и всем воинам, которые 81 год назад освобождали от немецко-фашистских войск Ростовскую область.

Помимо акции «Сад памяти» в Аксайском районе проходят и другие экологические акции в память о героях-земляках. Например, в детском саду № 38 поселка Рассвет прошла акция «Сирень памяти». Вместе с дошколятами военнослужащие соединений связи и радиоэлектронной борьбы Южного военного округа высадили на территории детского сада кусты сирени, которая ассоциируется с Днем Победы. Ведь сирень цветет в мае, поэтому и в 1945 году воинов-победителей встречали именно с сиренью.

Сейчас герои отстаивают честь нашей страны в ходе специальной военной операции. К сожалению, есть те, кто уже не вернется домой. Их память решили увековечить в природном заповеднике Мухина балка. Что примечательно, в годы Великой Отечественной войны она не раз становилась ареной для боев. На субботниках аксайскими школьниками в течение нескольких лет были высажены сотни саженцев молодых плодовых и декоративных пород. Школьники регулярно ухаживали за молодыми саженцами, поливали деревья. А в конце апреля этого года здесь появилась «Аллея героев». Сотрудники администрации города Аксая совместно с родственниками погибших участников СВО высадили клены в Мухиной балке. Каждому посаженному дереву присвоено имя погибшего военнослужащего во время специальной военной операции.

Высадка дерева в честь погибшего в зоне СВО С.О. Смолякова. / ФОТО Екатерины Резиньковой

Читайте новости первыми
на сайте www.pobeda-aksay.ru
и в наших группах соцсетей

>15 000 подростков

проживающих в Ростовской области, планируется трудоустроить в течение 2024 года.

В прошлом году в регионе при содействии службы занятости в свободное от учебы время нашли подходящее место работы 17,4 тысячи подростков, из них более 11,8 тысячи – в период летних каникул.

ДОНСКИЕ ВЕСТИ

К великому дню

Совместный выпуск правительства Ростовской области и нашей газеты

В Ростовской области обсудили вопросы оказания помощи ветеранам Великой Отечественной войны в решении бытовых проблем.

Сегодня на Дону проживает более 8,8 тысячи ветеранов ВОВ и граждан приравненных к ним категорий. Среди них 263 непосредственных участника боевых действий 1941–1945 годов.

Во всех муниципалитетах органы социальной защиты проводят постоянный мониторинг условий жизни ветеранов, при необходимости оказывается помощь.

Вовлечены и волонтеры – они уже помогли в уборке и благоустройстве 1,5 тысячи ветеранов.

С 15 апреля инвалиды и ветераны ВОВ, принимавшие непосредственное участие в боевых действиях, получают единовременную выплату.

Домик в станице для специалистов

Заниматься строительством жилья для специалистов, которые работают на селе, необходимо быстрее, считает глава региона Василий Голубев.

фото: donland.ru

Создание комфортных условий проживания на селе – один из главных приоритетов. Госпрограмма «Комплексное развитие сельских территорий» помогает решать самые актуальные проблемы сельских жителей

> В Ростовской области на селе проживает более трети населения. Мы должны создавать комфортные и современные условия проживания для всех жителей сельских территорий Дона.
>
> **Василий Голубев**

Речь идет в первую очередь о специалистах дефицитных – медиках и педагогах. Обсуждая результаты реализации государственной программы «Комплексное развитие сельских территорий» с главами муниципалитетов области, губернатор обратил внимание, что теперь, после вступления в силу федеральных изменений в госпрограмме, возможности региона для строительства жилья по договорам социального найма в сельских территориях значительно расширились. Ростовская область в этом году впервые участвует в подобном проекте, и губернатор уверен, что потенциал необходимо использовать как можно шире для привлечения дефицитных и необходимых на селе кадров.

Донской край подал заявку на 2025 год на строительство десяти домов в Усть-Донецком районе. Там уже есть площадка, снабженная всей необходимой инженерной инфраструктурой, именно на ней и начнут возводить жилье.

Василий Голубев поручил главам сельских территорий не дожидаться, пока коллеги доведут проект до конца, а уже сейчас проработать предложения по подбору и подготовке участков для строительства жилья по социальному найму. По мнению главы региона, этот механизм может стать эффективным рычагом в деле стимулирования и мотивации к переезду дефицитных специалистов на село.

– Уважаемые главы, у вас появляется возможность поработать над комплектованием кадров для медицины и образования в вашей территории. Надо правильно определить места для строительства: они должны быть обеспечены инженерными коммуникациями, это ускорит срок реализации. Появился иной механизм, который сможет изменить ситуацию в лучшую сторону через поддержку молодых семей, работающих в здравоохранении, образовании. Задумайтесь над этим, – обратился к главам Василий Голубев.

В целом же программа «Комплексное развитие сельских территорий» в Ростовской области показывает хорошие результаты. Согласно докладу заместителя губернатора – главы минсельхозпрода области Константина Рачаловского, в прошлом году на мероприятия госпрограммы было направлено 2,6 млрд рублей. Благодаря этим средствам в сельских территориях были построены 47 км водопроводных сетей, 117 км газораспределительных сетей, две автодороги, реализовано десять проектов благоустройства. Еще для десяти объектов инфраструктуры разработана проектная документация. Реализация программы позволила создать условия комфортного проживания для 80 тысяч сельских жителей.

Но жилье на селе, как и везде, самая актуальная тема. В рамках госпрограммы 87 сельских семей, 11 из которых многодетные, получили выплаты в размере 70% от расчетной стоимости жилья. Кроме того, 760 семей улучшили жилищные условия с использованием кредитных средств по льготной сельской ипотеке со ставкой до 3%.

Теперь благодаря новому механизму в сельские территории можно будет активнее привлекать столь необходимых специалистов.

В фокусе внимания

ОБРАЗОВАНИЕ
НАЦИОНАЛЬНЫЕ ПРОЕКТЫ РОССИИ
ПО РЕШЕНИЮ ПРЕЗИДЕНТА

В рамках нацпроекта «Образование» в Ростовской области до конца года запланирован ввод в эксплуатацию трех новых школ.

фото: donland.ru

Новые школы Ростовской области оборудованы всем необходимым для учебного процесса и творческого развития учащихся

Две школы появятся в Азове, одна в Батайске. Новые учебные заведения смогут принять более 3 тысяч учеников.

В прошлом году в регионе по нацпроекту ввели в эксплуатацию шесть школ почти на 7 тысяч мест – четыре школы в Ростове-на-Дону и по школе в Волгодонске и хуторе Старая Станица Каменского района. Как уточнил первый заместитель губернатора Ростовской области Игорь Гуськов после онлайн-совещания по вопросам реализации нацпроекта «Образование», которое проводила вице-премьер РФ Татьяна Голикова, на Дону в 2023 году все мероприятия региональных проектов, входящих в нацпроект, были выполнены, значения показателей достигнуты, средства федерального бюджета освоены в полном объеме.

Надо отметить, что 2024 год – год окончания нацпроектов, но большинство из них получили продолжение. Минпросвещения России рассматривает новый профильный нацпроект до 2030 года. Ростовская область свои предложения по участию в его реализации уже направила в федеральное министерство. С этой целью минобразованием Дона совместно с министерством строительства и главами местных администраций были отобраны пять объектов строительства школ. Предполагается, что их возведут в Ростове и Батайске, а также Неклиновском и Мясниковском районах.

В целом на этот год минобразованию Ростовской области из федерального бюджета выделено 778,6 млн рублей на создание и функционирование 73 центров «Точка роста», трех детских технопарков «Кванториум» и центра цифрового образования детей «IT-куб», а также на внедрение цифровой образовательной среды в 39 образовательных организациях, ремонт спортивных залов, единовременные выплаты «земским учителям» и др.

В ходе совещания также обсудили вопросы организации горячего питания школьников и готовность к проведению государственной итоговой аттестации по программам основного общего и среднего общего образования. В 2024 году для участия в ГИА зарегистрировано почти 45,5 тысячи обучающихся девятых классов. Для проведения экзаменов подготовлен 421 пункт и необходимые кадры. Ведется работа по аккредитации общественных наблюдателей из числа представителей родительского сообщества, студентов донских вузов и профессиональных образовательных организаций.

> На реализацию нацпроекта из федерального бюджета в этом году выделено почти 780 млн рублей.

Курьер на крыльях

Заместитель губернатора Игорь Сорокин считает, что производство курьерских беспилотников – это перспективное направление. Их выпуск планирует наладить донское предприятие «Первое ОКБ».

Сегодня компания выпускает поршневые авиационные двигатели, пилотируемые и беспилотные летательные аппараты весом от 500 до 1200 кг, а также пилотируемый цельнометаллический самолет СП-30, предназначенный для различных целей, в том числе авиационно-химических работ, включая обработку посевов и растений, мониторинг при уборке урожая, обучение пилотированию и др. Кроме того, конструкторское бюро компании ведет разработку курьерского БПЛА грузоподъемностью до 200 кг и с максимальной дальностью полета до 1000 км.

ДОНСКИЕ ВЕСТИ

Наука и АПК

Совместный выпуск
правительства Ростовской области
и нашей газеты

В 2024 году на поддержку селекции и семеноводства из бюджета области выделено почти 40 млн руб-лей – на 15,6% больше, чем год назад.

Это позволит улучшить материально-техническую базу научных и образовательных учреждений для стабильного производства семян сельхозкультур высших репродукций. Также в регионе продолжаются выплаты субвенции на поддержку элитного семеноводства, лимит средств на эти цели составил 156,4 млн рублей. Для развития эффективного сельхозпроизводства научным и образовательным учреждениям области необходимо продолжить осуществлять актуальные научные разработки для АПК, постоянно взаимодействовать с сельхозтоваропроизводителями и внедрять свои разработки.

Сергей Бодряков: «На Дону к пожароопасному сезону готовы»

В Ростовской области с 28 апреля действует особый противопожарный режим. О том, как регион подготовился к противопожарной обороне, рассказал заместитель губернатора Сергей Бодряков.

фото: donland.ru

Сергей Бодряков считает, что силы и средства противопожарной службы и внимательное отношение жителей региона позволят эффективно противостоять огненной стихии

– Сергей Николаевич, скажите, кто сейчас обеспечивает защиту населения и зеленых насаждений?

– Для защиты населения на территории Ростовской области создан территориальный пожарно-спасательный гарнизон, включающий в себя подразделения федеральной, областной и муниципальной служб, в состав которых входит 316 подразделений различных видов пожарной охраны. Кроме того, пожарные казачьи команды работают в девяти районах области. 72 казака участвуют в тушении природных, бытовых, техногенных пожаров в составе 12 пожарных команд в девяти муниципальных образованиях. В течение прошлого года с их участием было ликвидировано более 170 пожаров и возгораний.

– Работа по открытию новых пожарных частей в Ростовской области продолжается. Каковы ближайшие планы в этой сфере?

– В настоящий момент в регионе действует 57 пожарных частей, к концу года их количество планируем увеличить до 60. Три пожарные части строим в Заветинском, Чертковском и Шолоховском районах, для них будут закуплены восемь пожарных автомобилей. И, естественно, у нас уже есть поручение губернатора области продолжить эту работу и в последующих годах.

– Изменились ли в регионе нормативы реагирования?

– В области соблюдается время реагирования по нормативным документам. На пожары в городских населенных пунктах оно составляет 10 минут, в сельских населенных пунктах – 20 минут.

– А какова динамика? Снижается ли количество пожаров в последние годы?

– Можно отметить, что площадь природных пожаров в Ростовской области имеет тенденцию к снижению. Количество ландшафтных пожаров, зафиксированных на Дону в течение 2023 года, снизилось на 17%, а их площадь – на 47%. Но наша задача – не только не допустить роста количества пожаров, но и избегать самих фактов возгорания.

– Что для этого делается?

– Проводится большая профилактическая работа, применяются все меры административного воздействия. 85% ландшафтных пожаров были предотвращены благодаря камерам видеонаблюдения. Сегодня видеонаблюдением охвачены все крупные лесные массивы Ростовской области. 270 камер уже интегрированы в систему «Безопасный город». В этом году муниципалитеты региона установят еще 36 камер.

– Что чаще всего становится причинами пожара?

– Как показывает практика, 80% возгораний происходит по вине людей, которые небрежно обращаются с огнем или несвоевременно сообщают о замеченных возгораниях. Из года в год это самая распространенная причина. Пожарно-спасательные подразделения Ростовской области готовы всегда прийти на помощь, но я хочу напомнить, что каждый должен относиться ответственно к тому, что он делает. Не разводите костры на природе, соблюдайте ограничение на пребывание в лесах, не поджигайте сухую траву и камыш. То, что может начинаться как развлечение, рискует легко превратиться в опасный крупный пожар. Поэтому я хочу попросить жителей области осторожно обращаться с огнем и сразу же сообщать, если заметите хоть намек на возгорание, по телефону 112.

> 85% ландшафтных пожаров удалось предупредить благодаря постоянному видеомониторингу в лесных массивах области.

ГОСУСЛУГИ ДОМ

Оценили удобство

Порядка 80 тысяч жителей донских многоквартирных домов стали пользователями приложения Госуслуги.Дом.

Системную работу по развитию и внедрению мобильной платформы для решения всех вопросов ЖКХ в одном окне – приложения Госуслуги.Дом проводит Минстрой России совместно с Минцифры России. По словам министра ЖКХ области Сергея Сизикова, самыми популярными разделами у донских пользователей являются передача показаний и оплата счетов. Растет и количество обращений в управляющие организации. В ближайшее время в приложении появится еще одна функция, которая позволит жильцам решать вопросы сообща, – коллективная заявка. Скачать Госуслуги.Дом можно в RuStore, AppStore, Google Play и AppGallery.

Курсы для творцов

ИТ-школа для подростков начала работу в «Центре истинных ценностей» в донской столице.

Занятия продлятся до октября. Более 700 школьников от 14 до 17 лет из Ростова-на-Дону и области обучат азам программирования. Ребята смогут выбрать и пройти один из образовательных курсов, в том числе создание игр и мобильных приложений, графический дизайн, 3D-моделирование.

Проект впервые был запущен в 2023 году по поручению правительства и министерства экономического развития региона в рамках нацпроекта «Малое и среднее предпринимательство». Свыше 700 донских школьников уже стали выпускниками этой программы. Организатором ИТ-школы выступает Ростовское региональное агентство поддержки предпринимательства.

– Этот проект – часть важной работы по обеспечению притока востребованных кадров в цифровую отрасль. От доступности цифрового образования и обеспечения ИТ-сферы кадрами зависят технологические суверенитет и безопасность страны в будущем, – рассказала директор агентства Яна Куринова.

Запись в ИТ-школу еще открыта. О регистрации и всех подробностях можно узнать в «Центре истинных ценностей»: г. Ростов-на-Дону, ул. Большая Садовая, 121, – или же в социальных сетях центра «ВКонтакте» и «Телеграм».

Новый инструмент

Как накопить собственную «подушку безопасности»? Этот вопрос волнует многих, и в России появился новый инструмент для этого.

– Программа долгосрочных сбережений начала действовать в стране с 1 января 2024 года. На инвестиционном форуме президент России дал поручение вовлечь широкие массы в программу, цель которой – формирование накоплений, то есть создание так называемой «подушки безопасности», – рассказала заместитель губернатора – министр финансов Лилия Федотова.

Как поясняет представитель ПАО «Сбербанк» Анжелика Смотрова, для вступления в программу необходимо заключить специальный договор с негосударственным пенсионным фондом. Минимальный срок участия в программе составляет 15 лет, в течение которых гражданин делает взносы для формирования накоплений. Деньгами можно воспользоваться по достижении мужчинами 60 лет, женщинами – 55 лет или по истечении 15 лет. Деньги можно получить и раньше – в особых жизненных ситуациях, например, при потере кормильца или оплате дорогостоящего лечения. Накопленные средства наследуются. Подробности о программе долгосрочных сбережений, софинансировании со стороны государства, защите накоплений и прочих аспектах можно узнать на сайте моифинансы.рф.

Читайте новости первыми
на сайте www.pobeda-aksay.ru
и в наших группах соцсетей

НАГРАДА

СОФЬЯ ДЕНИСОВА

Без связи там не обойтись

ПРАПРАДЕД УЧАСТНИКА СПЕЦИАЛЬНОЙ ВОЕННОЙ ОПЕРАЦИИ УЧАСТВОВАЛ В ВЕЛИКОЙ ОТЕЧЕСТВЕННОЙ ВОЙНЕ

Кавалер Георгиевского креста IV степени, военнослужащий соединения связи, участник СВО Даниил Андреевич получил заслуженную награду при выполнении воинского долга.

С Даниилом Андреевичем нам удалось встретиться накануне его отъезда в очередную командировку. Наш разговор продолжался недолго, защитнику нужно было готовиться к суточному наряду. Ничего не поделаешь: служебные обязанности превыше всего.

Даниил – потомственный военный. Его отец – офицер запаса, родом с Дальнего Востока. Службу начинал в Уссурийске, а после отставки приехал на юг. Прапрадед кавалера Георгиевского креста А.В. Лапин – участник Великой Отечественной войны. Он уроженец Сальского района. Когда началась война, не смог оставаться в стороне. Молодой парень приписал себе один год и в 17 лет, в августе 1941 года, отправился на фронт.

Прошел войну стрелком 1006-го стрелкового полка 266-й стрелковой Артемовской Краснознаменной ордена Суворова дивизии. Андрей Васильевич был дважды ранен. После лечения в госпитале он снова отправлялся на фронт. Когда закончилась война, его гимнастерку украшали награды: две медали «За отвагу», два ордена Великой Отечественной войны I степени, медали «За взятие Берлина», «За победу над Германией в Великой Отечественной войне 1941 – 1945 гг.».

– Прапрадед был смелым красноармейцем. Служил на должности наводчика-артиллериста противотанковой пушки. В бою за расширение плацдарма на западной стороне реки Одер в районе Амт-Кинитц 15 февраля 1945 года он, отражая контратаку противника, уничтожил пулеметную точку и восемь немецких солдат. В его наградном листе, расположенном на сайте «Память народа», написано, что в наступательном бою за населенный пункт Цехин (Германия) 15 апреля 1945 года он выкатил орудие на прямую наводку и меткими выстрелами уничтожил две пулеметные точки противника с расчетами.

Этим прапрадед обеспечил продвижение стрелковой роты в поселок с малыми потерями. В следующем наступательном бою 17 апреля 1945 года на подступах к имению Алит-Волуч минометная батарея врага вела огонь по советским стрелкам, прапрадед несколькими выстрелами из своего орудия заставил ослабить огонь батареи противника. Это позволило наступающим красноармейцам ворваться в имение. В этом бою прапрадед получил ранение и был представлен к ордену Великой Отечественной войны I степени. К сожалению, он рано ушел из жизни, ему было всего 29 лет. Сказались последствия отравления в Берлине. Но мы помним его, чтим память и несем портрет в Бессмертном полку, – рассказывает нам участник специальной военной операции.

Участник СВО Даниил Андреевич. / ФОТО из личного архива Даниила Андреевича

Спустя годы правнуку ветерана Великой Отечественной войны пришлось защищать интересы страны в условиях боевых действий.

Даниил Андреевич в детстве о профессии военнослужащего не задумывался. Он всерьез увлекался футболом и играл за местную команду. Оставить спорт пришлось после травмы колена. После окончания школы пошел учиться в Батайский техникум железнодорожного транспорта и строительства, изучал организацию и проведение работ по эксплуатации, ремонту и техническому обслуживанию подвижного состава железных дорог. Специальность техническая, обязывает разбираться в высокотехнологичном оборудовании, обеспечивающем движение поездов.

Даниил получил диплом, а вскоре и повестку в армию. Службу по призыву проходил в Подмосковье в ракетных войсках стратегического назначения. Год пролетел как один миг. Армейская дисциплина и солдатская каша ушли, казалось, в прошлое. Но через год после дембеля приятели стали звать Даниила на службу по контракту. Образование у парня техническое, освоить оборудование и обеспечивать связь он вполне может, говорили ребята.

В 2016 году наш герой заключает контракт с Министерством обороны РФ.

Сначала был командиром взвода, а потом ему доверили аппаратную связь. Допуск для работы на оборудовании он получил после обучения в Ульяновске. Там военнослужащих учили обеспечивать устойчивый сигнал связи, работать с аппаратурой, устранять возникающие неполадки. Даниил изучил машину, освоил оборудование, служба пошла спокойно и размеренно. На специальную военную операцию впервые отправился весной 2022 года. Военнослужащий выполнял обязанности оператора и водителя мобильного комплекса связи. Работали на территории Донецкой Народной Республики. Экипаж машины состоял из двух человек. На протяжении нескольких месяцев связисты передвигались по территории ДНР, меняли место дислокации, чтобы противник не смог установить местоположение группы, в составе которой работал Даниил Андреевич. О том, что вот-вот начнется обстрел, команду предупреждала наша разведка. Мобильный комплекс успевал свернуть работу и покинуть опасную локацию.

Постоянного места дислокации у связистов не было. Мобильный комплекс служил домом и был местом работы. Бойцам привозили продукты и сухпайки, но им все же хотелось домашней еды. Выручала портативная газовая плитка. Ребята готовили кашу с тушенкой. В конце лета первая командировка Даниила Андреевича закончилась. За безупречное выполнение боевых задач был представлен к государственной награде.

Несколько месяцев он был дома, выполнял задачи в пункте постоянной дислокации. С утра получал задания от командира, в течение дня обслуживал технику, посещал занятия, занимался физической подготовкой. В начале прошлого года он снова поехал «за ленточку», теперь в Херсонскую область. На этот раз в качестве начальника аппаратной связи. Командировка была довольно насыщенной. Обо всем Даниил Андреевич по понятным причинам не рассказывает. Ему приходилось участвовать в задержании диверсионной группы.

Даниил Андреевич также обеспечивал связь при задержании злоумышленников, совершавших преступления на территории Херсонской области. Он рассказывает, что обстрелы территории, на которой он находился, были регулярными. Российская система противовоздушной обороны отражала ракетные атаки.

Военнослужащий выполнял служебные обязанности по обеспечению связи в Херсонской области вплоть до ноября прошлого года. Это была самая продолжительная командировка. Когда он находился в пункте постоянной дислокации, радовался встречам с семьей, занимался спортом и нес службу в воинском соединении. Пришло время оставить родные края и встать на защиту интересов страны.

Сегодня его аппаратный комплекс колесит в зоне специальной военной операции. Без связи там не обойтись...

Бойцы специальной военной операции сегодня защищают интересы страны так же, как и их деды и прадеды в годы Великой Отечественной войны. Новое время – новые герои.

Читайте новости первыми
на сайте www.pobeda-aksay.ru
и в наших группах соцсетей

Информирование потребителей

НА ЗАМЕТКУ

Закон Российской Федерации от 07.02.1992 № 2300-1 (ред. от 14.07.2022) статья 30 «Сроки устранения недостатков выполненной работы (оказанной услуги)». Пояснение к статье 30.

Назначенный потребителем срок устранения недостатков указывается в договоре или в ином документе, подписываемом сторонами.

За нарушение предусмотренных настоящей статьей сроков устранения недостатков выполненной работы (оказанной услуги) исполнитель уплачивает потребителю за каждый день просрочки неустойку (пеню), размер и порядок исчисления которой определяются в соответствии с пунктом 5 статьи 28 настоящего Закона.

Предъявляя требование о безвозмездном устранении недостатков в работе (услуге), потребитель имеет право назначить исполнителю срок, в течение которого это требование должно быть устранено. Здесь существует лишь одно ограничение, закрепленное в законе, – установленный потребителем срок должен быть разумным. Выше отмечалось, что понятие «разумный срок» в законодательстве отсутствует. Полагаем, что разумным можно считать срок, минимально необходимый для выполнения определенной договором работы (услуги) без ущерба для качества работы (услуги).

Установленный потребителем срок должен быть закреплен в договоре или ином документе, подписываемом сторонами. Это положение закона означает, что недостаточно направить исполнителю претензию, в которой будет установлен новый срок: необходимо получить письменное согласие исполнителя на устранение недостатков в срок, указанный потребителем. Такое согласие может быть выражено путем подписания сторонами дополнительного соглашения к договору, путем обмена письмами или любым иным способом, который позволяет установить, что исполнитель принял на себя обязательство устранить недостатки в установленный потребителем срок.

За отказ от исполнения требования о безвозмездном устранении недостатков, а также за нарушение согласованных с потребителем сроков устранения недостатков исполнитель уплачивает неустойку в размере трех процентов от стоимости работы, а если стоимость работы отдельно не оговорена, то от общей стоимости договора. Сумма взысканной неустойки не может превышать сто процентов стоимости работ.

Помимо взыскания неустойки, потребитель вправе обратиться к исполнителю с требованием о расторжении договора и возмещении убытков, либо предъявить требование об уменьшении цены работы. Он также может выполнить работу самостоятельно или поручить исполнение работы другим лицам за разумную цену за счет исполнителя.

Если вы считаете, что ваши права были нарушены или вам нужна консультация специалиста, Вы можете обратиться на «горячую линию» Администрации Аксайского района по защите прав потребителей 8(863-50) 4-39-60.

Вас проконсультирует главный специалист отдела потребительского рынка Администрации Аксайского района Екатерина Геннадьевна Кракаускайте.

Администрации Аксайского района

Набор на службу

ТРУДОУСТРОЙСТВО

Отдел МВД России по Аксайскому району проводит отбор на службу в органы внутренних дел.

Условия приема на службу в органы внутренних дел: на службу в ОВД принимаются граждане Российской Федерации; не моложе 18 лет и не старше 50 лет на должности младшего и среднего начальствующего состава, годные по состоянию здоровья; имеющие образование не ниже среднего.

При поступлении на службу сотрудники обеспечиваются следующими видами довольствия и льготами:

1. Денежное содержание сотрудников: младшего начальствующего состава от 30 000 рублей в месяц и выше; среднего и старшего начальствующего состава от 40 000 рублей в месяц и выше.

2. Ежемесячная денежная премия в размере 25 процентов оклада денежного содержания.

3. Поощрительные выплаты за особые достижения в службе.

4. В течение года сотрудникам оказывается материальная помощь в размере не менее одного оклада денежного содержания.

5. Доплаты за классность, стаж службы, особые условия службы.

6. Право на пенсию за выслугу лет при наличии календарной выслуги 20 лет и более.

7. Обязательное государственное страхование.

8. Сотрудники и члены их семей имеют право на бесплатное медицинское обслуживание.

9. Отпуск 30 календарных дней в год без учета выходных и праздничных дней и времени, затраченного на дорогу.

10. При наличии стажа службы в органах внутренних дел более десяти лет предоставляется дополнительный оплачиваемый отпуск в количестве пяти дней, свыше 15 и 20 лет – десять и 15 дней соответственно.

11. Право льготного поступления в образовательные организации МВД России с сохранением денежного содержания, после окончания которых присваивается офицерское звание.

По вопросам трудоустройства обращаться в кадровый аппарат Отдела МВД России по Аксайскому району: кабинеты № 45, № 46 или по телефонам: 7-10-46 или 7-10-42.

Отдел МВД Российской Федерации по Аксайскому району

О профилактике тропических инфекций

К ТРОПИЧЕСКИМ БОЛЕЗНЯМ ОТНОСИТСЯ БОЛЕЕ СТА ЗАБОЛЕВАНИЙ, ПЕРЕДАЮЩИХСЯ ПРИ УКУСАХ ПЕРЕНОСЧИКОВ

ВАЖНО

Лето – период отпусков и отдыха. Многие предпочитают отдых за границей, в том числе в странах с тропическим климатом. Посещение таких стран, даже здоровыми лицами, постоянно проживающими в регионах с умеренным климатом, сопровождается симптомами акклиматизации, а для лиц с хроническими заболеваниями и вовсе может закончиться проблемами со здоровьем.

Внешний туризм более эпидемиологически опасен, так как при посещении зарубежных стран, особенно с тропическим климатом, может происходить инфицирование возбудителями опасных инфекционных и паразитарных заболеваний. К тропическим болезням относится более ста заболеваний, передающихся при укусах переносчиков (комаров, москитов, клещей); через воду, пищу и недостаточно чистые руки; через воздух; при контакте с поврежденными кожными покровами, слизистыми оболочками и кровью больного человека или носителя, а также с больными животными, мышевидными грызунами, зараженными почвой, водой и прочим.

Опасные инфекционные заболевания регистрировались в следующих регионах и странах:

– холера – в Афганистане, Пакистане, Сирии, Ливане, Иране, Йемене, Ираке, Бангладеш, Мьянме, Индии, Филиппинах, 16 странах Африки, Гаити, Доминиканской республике;

– полиомиелит, вызванный диким полиовирусом – в Афганистане и Пакистане;

– малярия – практически во всех странах Африки, Индии, Индонезии, Пакистане, Таиланде, Непале, Бангладеш, Турции, Доминиканской республике, Мексике, США, Гватемале, Венесуэле;

– лихорадка Денге – в Бангладеш, Бутане, Индии, Индонезии, Мальдивских островах, Мьянме, Непале, Таиланде, Шри-Ланке, Тимор, Австралии, Вьетнаме, Камбодже, Малайзии, Сингапуре, Филиппинах, США, Коста-Рике, Мексике, Доминикане, Карибских островах;

– чума – в Демократической Республике Конго, Китайской Народной Республике (Тибетский автономный район, Нинся-Хуэйский автономный район), Монголии (сомон Цецег, сомон Мест);

– желтая лихорадка – в странах Африки (Камеруне, Нигерии, Чаде, Центральной Африканской Республике, Уганде, Кении, Гане, Кот-д'Ивуаре, Республике Конго, Нигере, Габоне, Буркина-Фасо и Сьерра-Леоне), странах Южной и Центральной Америки (Боливии, Бразилии, Колумбии, Эквадоре, Французской Гвиане, Перу, Суринаме);

– лихорадки Эбола – в Уганде;

– лихорадки Марбург – в Гане, Экваториальной Гвинее, Камеруне;

Любые из перечисленных выше инфекций могут привести к развитию опасных для жизни осложнений, поэтому их легче предупредить, чем лечить.

Перед поездкой в отпуск в страны с тропическим климатом рекомендуется:

– объективно оценить, позволяет ли состояние вашего здоровья выехать в ту или иную страну, с учетом ее климата, условий питания, возможности проведения профилактических прививок и приема профилактических препаратов, активных в отношении возбудителей распространенных в регионе инфекций. Для этого пройдите медицинский осмотр, получите заключение врача и рекомендации, особенно это важно для лиц с хроническими заболеваниями, беременных женщин и детей дошкольного возраста;

– заблаговременно уточнить у туроператора и в территориальных органах Роспотребнадзора информацию об эпидемиологической ситуации по инфекционным и паразитарным заболеваниям в стране планируемого пребывания, а также мерах их профилактики. При заключении договоров на оказание туристических услуг проверьте наличие медицинской страховки;

– своевременно использовать средства специфической профилактики инфекционных заболеваний – то есть за месяц и более до выезда получить профилактические прививки или принимать химиотерапевтические препараты.

С помощью вакцинации можно предотвратить такие опасные инфекции, как желтая лихорадка, брюшной тиф, холера, гепатит А, грипп, менингококковая и прочее.

Вакцинация против желтой лихорадки обеспечивают защиту от инфекции по истечении десяти дней после проведения прививки. Вакцинации против желтой лихорадки подлежат взрослые и дети с девятимесячного возраста, которые выезжают в регионы и страны, эндемичные по данному заболеванию.

Информацию о вакцинации против брюшного тифа, гепатита А, менингококковой инфекции, холеры нужно уточнять в территориальной медицинской организации.

Выезжая в страны, неблагополучные по малярии, необходимо получить рекомендации врача-инфекциониста о профилактических препаратах, дозировках, способах и сроках их применения.

Важно соблюдать неспецифические меры профилактики инфекционных заболеваний включающие:

– размещение в благоустроенных отелях, обеспеченных централизованным водоснабжением, канализацией, а также системой кондиционирования воздуха;

– засетчивание окон и дверей, наличие пологов над кроватью и использование электрофумигаторов для отпугивания летающих насекомых;

– питание в организованных ресторанах и кафе, где используются продукты гарантированного качества;

– отказ от продуктов питания в местах уличной торговли, от термически необработанных блюд национальной кухни;

– питье только бутилированной воды, соков и напитков промышленного производства;

– использование для мытья фруктов и овощей воды проверенного качества, в том числе бутилированной;

– запрет на покупку льда для охлаждения напитков у продавцов уличной торговли;

– посещение только экскурсий или мероприятий в местах, обозначенных официальной программой тура;

– купание только на организованных пляжах или в бассейнах при отелях;

– использование для лежания шезлонгов, полотенец, ходьба по пляжу только в обуви;

– при выходе в природные условия применение средств отпугивающих насекомых (репеллентов) в соответствии с инструкциями;

– избегание контактов с животными, летучими мышами, грызунами, в том числе в природе, зоопарках или на улицах;

– при укусах насекомыми и повреждениями, нанесенными животными, летучими мышами – немедленное обращение за медицинской помощью для получения курса приема профилактических препаратов или прививок против бешенства и столбняка;

– отказ от незащищенных половых контактов с малознакомыми партнерами;

– соблюдение правил личной гигиены: мытье рук и лица перед едой, а также после посещения мест массового скопления людей, туалетов и прочего;

– при нахождении в длительных поездках использование для протирания рук и лица гигиенических салфеток или спреев с вирулицидной активностью в соответствии с инструкцией по их применению.

При появлении любых признаков инфекционного заболевания в поездке или по возвращении (повышение температуры тела, расстройство стула, сыпь, боли в животе, горле), немедленно обратитесь за медицинской помощью. При любом заболевании в течение трех лет после возвращения из тропиков необходимо информировать врача, к которому вы обратились, о факте поездки и стране пребывания.

А.В. Степанова, начальник территориального отдела Управления Роспотребнадзора по РО

Читайте новости первыми
на сайте www.pobeda-aksay.ru
и в наших группах соцсетей

Праздник истинной радости

5 МАЯ ПРАВОСЛАВНЫЕ ОТМЕТЯТ ВОСКРЕСЕНИЕ ХРИСТОВО

ДАТА

АННА СЕМЕНОВА

Завершается Великий пост, предваряющий праздник Светлой Пасхи. На протяжении 48 дней православные придерживались строгого поста, во время которого они не только несли ограничения в еде и развлечениях, но и уделяли больше внимания жизни духовной. Все эти дни шаг за шагом каждый приближался к важному дню – Воскресению Христову. Подробнее об этом празднике нам рассказал благочинный Аксайского района, иеромонах Викентий Свистунов.

Пасха – важный день для православных. / ФОТО Яны Назаркиной

Отец Викентий, вас назначили настоятелем Успенского храма города Аксая и благочинным округа...

– Да, и я хочу отметить, что хорошо знаком с этой общиной, так как сам когда-то был диаконом и служил в этом храме до своего перевода в другое место. Могу с уверенностью сказать, что это замечательный приход и красивый храм с интересной и непростой историей. Успенскому храму уже 203 года, он является одним из старейших зданий в нашем районе. Община здесь очень дружная и сплоченная, а прихожане – удивительные люди.

Я искренне верю, что приход будет развиваться как в духовном, так и в материальном плане, ведь нам предстоит провести масштабную работу по обновлению и реставрации зданий, включая территорию вокруг храма. Ведь этот памятник архитектуры требует заботы и внимания.

В будущем планируется построить новое здание для воскресной школы, канцелярии благочиния, трапезной и других необходимых объектов.

И я благодарю Бога за то, что прихожане, наши братья и сестры, активно участвуют в жизни прихода, помогают и трудятся здесь, берут на себя послушания и привлекают новых людей. Это укрепляет единство нашей христианской общины.

Закончился Великий пост, каким он был на сей раз для вас, для прихода?

– Великий пост, как и любой другой – это время духовного обновления. В это время человек, следуя церковному календарю и отказываясь от определенных удовольствий, приближается к Богу. Минувший Великий пост не стал исключением. То, что происходит с душой человека во время поста, принципиальная веха в году, в жизни и в духовном развитии каждого христианина.

Это время, когда человек заглядывает в глубину своей души, оценивает свою жизнь с религиозной точки зрения, анализирует свои добрые дела и пытается избавиться от дурных поступков. Важно понимать, что такой период должен быть в жизни каждого человека, ведь невозможно постоянно пребывать в неге и блаженстве, иногда необходимо пройти через период воздержания.

Как в двух словах вы бы определили, что такое Пасха?

– В двух словах о Пасхе можно сказать – истинная радость. Каждый человек в своей жизни испытывает периоды психологического подъема и ментального воодушевления, но радость Пасхи – это радость о Боге и радость о собственной душе, которая приближается к Богу в этот день, в эту ночь, пасхальную ночь. Это состояние духа человека, когда ему приоткрывается завеса Царства Божьего, и в этот момент человек приближается к Богу настолько, насколько позволяет его духовное состояние.

Это состояние невозможно описать словами. Как сказано в Евангелии («Прииди и виждь» (Ин.1:46)) для того, чтобы понять, что такое пасхальная радость, нужно самому участвовать в таинствах поста, Евхаристии и Причастия в день Светлой Христовой Пасхи.

Многие люди, которые не ходят в церковь и не считают воцерковление необходимым для себя, приходят в храм в пасхальную ночь. Как им объяснить смысл праздника Пасхи?

– Когда человек ощущает прикосновение высшей силы, он начинает видеть мир в другом свете, все вокруг кажется более ярким, осмысленным и гармоничным. Возникает чувство целостности, понимания своего места во Вселенной и связи со всем сущим.

Это переживание несет в себе умиротворение и внутренний покой, что позволяет испытывать радость даже в самых трудных моментах. Человек, наполненный верой, обретает сверхчеловеческую силу и уверенность, способность преодолевать трудности и помогать другим.

И конечно, это ощущение приносит особую радость, которая не зависит от внешних обстоятельств или материальных благ, она приносит внутреннее счастье и удовлетворение на духовном уровне.

На Пасху мы печем куличи, красим яйца. Каково истинное значение этих атрибутов праздника? Потому что сейчас очень много различных версий толкований...

– Это древние символы, имеющие глубокий смысл в православной традиции. Кулич олицетворяет воскресение Христа, его форма без начала и конца символизирует вечное продолжение жизни, а украшение и глазурь – радость и праздничность возрождения.

Каждый кулич, испеченный с особыми крестами и символами, наполнен благословением и молитвами. В то время как крашеные яйца символизируют новую жизнь и возрождение, подобно куличу. Раскрашивая яйца, люди вкладывают в них свои теплые чувства и любовь, создавая символ новой, яркой жизни. Также вспоминается чудесная легенда о Марии Магдалине, ученице Христа, которая пришла к римскому императору Тиберию с куриным яйцом в качестве дара. Она была небогата, и древняя традиция требовала приносить подарки гостям. У нее не было ничего, кроме яйца, поэтому она решила подарить его императору, чтобы рассказать о чудесном воскрешении Христа. Когда Мария сказала: «Христос воскрес», император ответил: «Скорее это яйцо покраснеет, чем Христос воскреснет, чем человек воскреснет». И тут на его глазах яйцо стало красным. Тогда он ответил: «Воистину воскрес Христос».

Вот так в православной традиции кулич и крашеные яйца являются символами Пасхи, воскресения Христа и обновления жизни. Они напоминают о надежде, радости и благословении, которые несет с собой это священное воскресенье.

Какой была самая запоминающаяся вам Пасха?

– Каждая Пасха уникальна, потому что каждый раз мы хотя бы на несколько минут соприкасаемся с небесным миром и получаем заряд на весь предстоящий церковный календарный год.

Особенно запомнилась мне Пасха, когда я, будучи восемнадцатилетним алтарником и пономарем, впервые участвовал в пасхальных мероприятиях в Старопокровском храме Ростова-на-Дону. Принимая непосредственное участие в торжествах, я испытал будто чье-то присутствие... Эти воспоминания оживают каждый год, и мне всегда хочется испытать это снова.

ДОРОГИЕ БРАТЬЯ И СЕСТРЫ!

Примите самые теплые поздравления со светлым праздником Воскресения Христова – Святой Пасхой!

Пасха Христова занимает особое место в христианском календаре, являясь праздником праздников и торжеством торжеств. В нашей стране Пасха считается одним из самых любимых и ожидаемых праздников. Отрадно видеть, что традиции празднования Святой Пасхи сохраняются и передаются молодым поколениям.

Пасха утверждает идеи братства, человеколюбия, торжества правды и победы добра над злом, пробуждая стремление жить по совести, быть милосердными и помогать нуждающимся. Ценности, сформированные под влиянием православной веры, составляют основу духовности нашего народа.

Искренне желаю, чтобы эти весенние дни наполнили ваши сердца радостью и теплом общения с близкими, принесли в ваши дома взаимопонимание и счастье. Пусть все ваши надежды и благие начинания исполнятся, а мир, добро и любовь станут вашими постоянными спутниками.

Благочинный Аксайского района, иеромонах Викентий Свистунов

Гонки дронов – впервые в Аксае!

СОРЕВНОВАНИЯ

АННА СЕМЕНОВА

В Аксае, на территории Дворца спорта, состоялись первые соревнования Ростовской области по новому виду спорта – гонкам дронов (беспилотных воздушных судов).

Участвовали 18 спортсменов из различных городов региона: Ростова-на-Дону, Таганрога, Новочеркасска и Аксая.

Соревнования проводились в трех дисциплинах: гонки дронов класс 75 в личном и командном зачетах и класс 200 в личном зачете. Командно спортсмены преодолели по 20 кругов на специальной трассе, а участники индивидуальных дисциплин показали лучшее время круга на гоночном треке.

– Одной из главных задач сегодня мы ставили привлечение внимания к новой отрасли промышленности в Донском крае – производству беспилотных аппаратов, старались повысить престиж и вызвать интерес к инженерным специальностям, найти энтузиастов гонок на дронах. Все получилось и главное тому подтверждение – проведение соревнований сразу в трех классах, – рассказала соорганизатор гонок, идейный вдохновитель соревнований, депутат Законодательного Собрания Ростовской области А.С. Андреева.

Победители и призеры мероприятия награждены кубками, медалями и дипломами Федерации.

Первые официальные соревнования в Ростовской области поддержали региональные министерства промышленности и спорта, администрации Аксайского района и города Аксая. В открытии соревнований приняла участие заместитель главы Администрации Аксайского района О.Н. Пушкина.

Соревнования организовали Федерация гонок дронов Ростовской области, Федерация гонок дронов России, «Родина Неба» и ООО «Робоавиа».

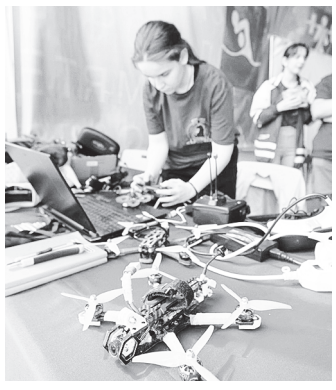

Победители соревнований по гонкам дронов. / ФОТО предоставлены А.С. Андреевой

Гороскоп на неделю с 6 по 12 мая

Овен **(21.03 – 20.04)** Домашние заботы занимают много времени, а вмешательство членов семьи в ваши дела может оказаться негативным. Женский персонал и женщины-партнеры могут оказать существенное влияние на решение текущих служебных дел.

Телец **(21.04 – 21.05)** Период эстетических и духовных заблуждений, путаницы в творческих делах. Неблагоприятен для деятельности в области культуры и искусств, для общественной деятельности, шоу-бизнеса, торговли предметами роскоши.

Близнецы **(22.05 – 21.06)** Возможны заблуждения относительно перспектив и реалистичности проектов. Активизация тайных недоброжелателей и нечестно настроенных партнеров.

Рак **(22.06 – 23.07)** Ощущение легкости и эмоциональный подъем помогут вам в решении многих проблем. Хотя существенного влияния на деловую сферу не будет, удачные контакты, и советы женщин сделают эту неделю удачной.

Лев **(24.07 – 23.08)** Эта неделя будет ничем не примечательной. Даже, если что-то и случится, это событие не будет иметь никаких последствий.

Дева **(24.08 – 23.09)** Вам удастся эффектно выразить ваши идеи, ввести на работе некоторые новшества и усовершенствования, оптимальным образом организовать применение умственного потенциала ваших сотрудников. Появление новых идей и их признание.

Весы **(24.09 – 23.10)** Благоприятный период деловой, культурной и общественной активности, расширения в бизнесе или политике, личных и профессиональных свершений, социального роста. Использовать его нужно максимально.

Скорпион **(24.10 – 22.11)** Спокойствие и эмоциональная устойчивость на этой неделе помогут вам решить многие дела, хотя существенного влияния на деловую сферу этот аспект не оказывает. Прислушивайтесь к советам женщин – сотрудниц и родственниц.

Стрелец **(23.11 – 21.12)** Период перемен, прежде всего, в эмоциональном состоянии, а также в вашем финансовом или имущественном положении. Домашние, семейные заботы отразятся на ваших делах. Вам поможет вдохновение и интуиция.

Козерог **(22.12 – 20.01)** Необычно складываются взаимоотношения с женщинами-партнерами или сотрудницами. Возможны неожиданная выгода и финансовые поступления. Не исключены необычные, волнующие ситуации.

Водолей **(21.01 – 19.02)** Опасайтесь собственных проявлений ложной гордости и эгоизма, диктата и деспотизма в отношении подчиненных и сослуживцев. Эти качества могут сослужить вам плохую службу.

Рыбы **(20.02 – 20.03)** Прекрасные возможности для изменений, гармонизации отношений с домашними, особенно с дорогими вам женщинами, со старшими родственниками.

Астродом

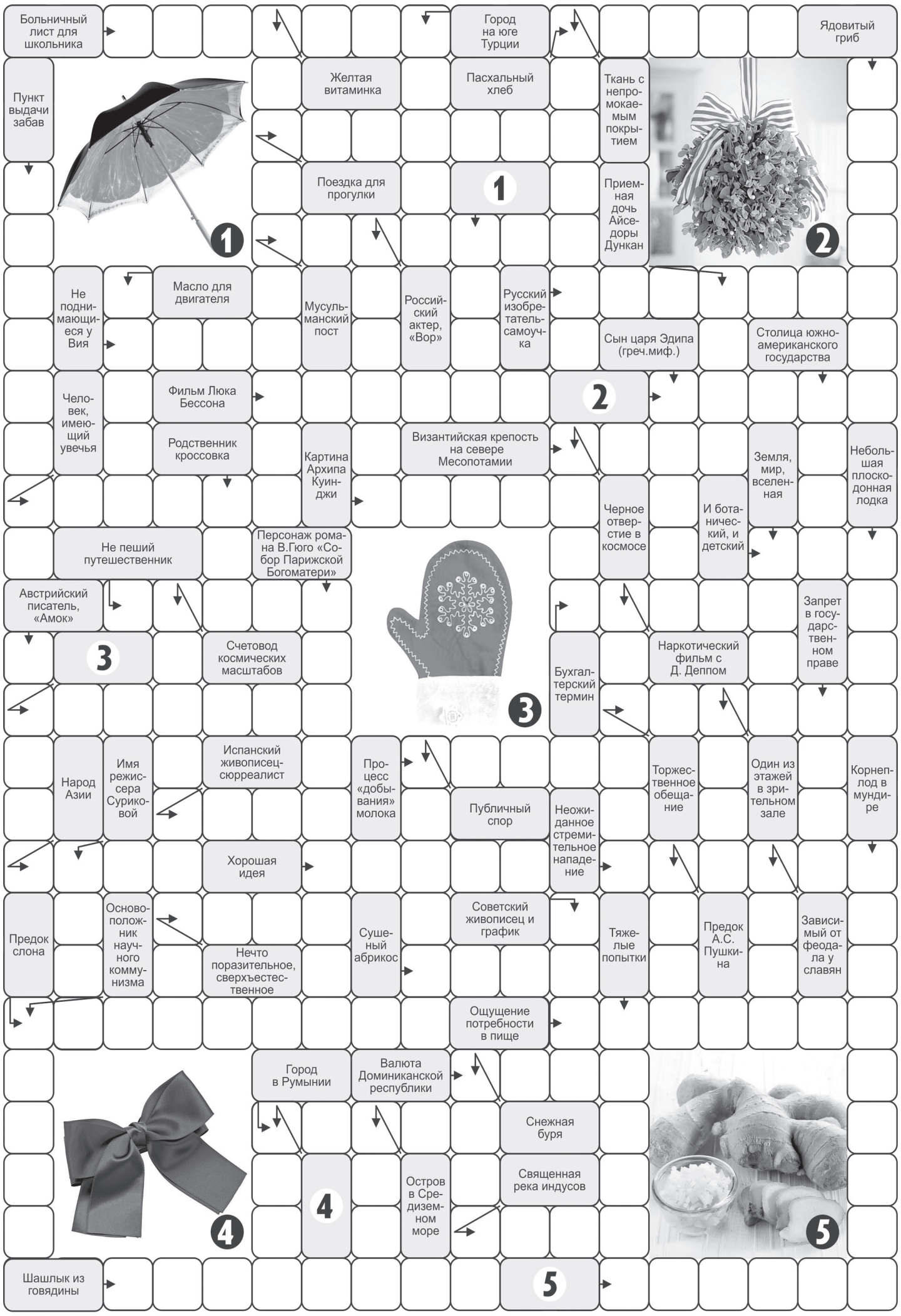

ОТВЕТЫ на фотосканворд, опубликованный в № 16 от 26.04.2024 г. ПО ГОРИЗОНТАЛИ: Супница. Тушпа. Тактика. Реактив. Арапник. Дойл. Илиада. Атолл. Томь. Туризм. Тулья. Кеб. Федор. Янина. Раструб. Гаврош. Непал. Шанс. Поле. Позор. Цитата. Ноль. Нуар. Отговорка. Антенна. Киса. Пряжа. Поза. Лестница. Калина.

ПО ВЕРТИКАЛИ: Староста. Крапп. Отлет. Обет. Эдгар. Евтушенко. Зад. Натурализм. Пест. Робеспьер. Атеист. Янки. Антик. Низина. Твид. Каппа. Трамвай. Тятя. Брас. Наглец. Наждак. Амати. Ирит. Путь. Винт. Каюр. Агон. Ломе. Окот. Аксакал. Берш. Авиапочта.

ПОГОДА с 6 по 12 мая

Аксай	6 мая	7 мая	8 мая	9 мая	10 мая	11 мая	12 мая
ОСАДКИ							
ТЕМПЕРАТУРА	+22 .. +6	+24 .. +10	+21 .. +11	+25 .. +12	+17 .. +10	+15 .. +8	+18 .. +6
НАПРАВЛЕНИЕ	З	З	С	С	В	С	С
СКОРОСТЬ	8	9	11	8	10	9	6

НЕБЛАГОПРИЯТНЫЕ ДНИ

8 мая – с 09-00 до 15-00 часов
11 мая – с 04-00 до 11-00 часов

БЕРЕГИТЕ СВОЕ ЗДОРОВЬЕ!

Издается с 1937 года
ПОБЕДА
Главный редактор Н.А. Лукина
www.pobeda-aksay.ru

УЧРЕДИТЕЛИ:
Правительство Ростовской области,
Администрация Аксайского района Ростовской области, ООО «Редакция газеты «ПОБЕДА»
ГАЗЕТА ВЫХОДИТ ПО ПЯТНИЦАМ

АДРЕС РЕДАКЦИИ И ИЗДАТЕЛЯ:
ООО «Редакция газеты «ПОБЕДА», 346720, г. Аксай, ул. Дружбы, 17. **Телефоны:** приемная (факс) – (863-50) 5-08-50, рекламный отдел – 5-58-76, 5-21-66, отделы – 5-53-65, бухгалтерия – 5-74-85
E-mail: pobeda_aksay@mail.ru, pobeda_reklama@mail.ru

Газета зарегистрирована Управлением Федеральной службы по надзору в сфере связи, информационных технологий и массовых коммуникаций по Ростовской области. Регистрационный номер: ПИ № ТУ 61-01372 от 3 марта 2020 г.
Индекс П1070. **Цена свободная. ТИРАЖ** 4 900 экз.
Юридическую ответственность за содержание рекламных текстов несет рекламодатель

ОТПЕЧАТАНО в типографии ООО «Сулинполиграфсервис». Адрес: 346350, г. Красный Сулин, ул. Ленина, 9 **ЗАКАЗ** №_____

Выпуск № 17 (12139) Дата выхода в свет: 03.05.2024 г. 16+

Выпуск издания осуществлен при финансовой поддержке Министерства цифрового развития, связи и массовых коммуникаций РФ

Читайте новости первыми
на сайте www.pobeda-aksay.ru
и в наших группах соцсетей

Милую, дорогую, любимую, самую лучшую на свете мамулю и бабулю

Феофанову Ирину Николаевну

поздравляем с Днем рождения, с юбилейной датой!

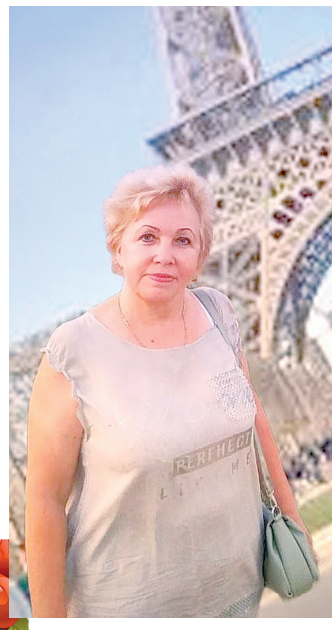

В этот день мы желаем тебе всего необходимого и наилучшего! Пусть будут частыми радостные и приятные события в твоей жизни, пусть удача и везение постоянно сопутствуют тебе.

Желаем больших успехов во всех твоих добрых делах и благих начинаниях. Здоровья тебе самого крепкого и долгих, счастливых лет жизни, неиссякаемого оптимизма, радостного настроения, уважения!

Пусть твои желания исполнятся, и в твоем доме будет мир, добро, гармония, душевная теплота, хороший достаток, достойное благополучие и приятный уют!

Очень тебя любим.
Дети, внук и зятек

На строительный объект **ТРЕБУЕТСЯ**
ОХРАННИК-КОНТРОЛЕР
График работы – 1/2, З/П – 2 800 рублей за смену
Место работы – Аксайский проспект, 48, ориентир ТЦ «Мега»
Подробности по телефону: **8-903-406-42-60,**
Наталья
На правах рекламы. ОГРН 1126194012295

Уважаемые жители Аксайского района!

ЗАЩИТА ОТЕЧЕСТВА

Военный комиссариат Аксайского района Ростовской области продолжает набор граждан на военную службу по контракту в Вооруженные Силы Российской Федерации.

Контракт о прохождении службы могут заключить кандидаты, соответствующие следующим требованиям: возраст более 18 лет; годность к военной службе по состоянию здоровья.

Кроме того на военную службу по контракту могут быть приняты граждане, имеющие неснятую судимость за незначительные преступления.

Иностранные граждане и граждане без гражданства, поступившие на военную службу по контракту в Вооруженные Силы Российской Федерации, и члены их семей могут получить гражданство Российской Федерации в упрощенном порядке.

Граждане, поступившие на военную службу по контракту сроком на один год и более, получают следующие единовременные выплаты: от Правительства Ростовской области: 700 тысяч рублей; 300 тысяч рублей дополнительно, при поступлении в именное подразделение Ростовской области; 300 тысяч рублей военнослужащим по призыву и мобилизованным гражданам, при заключении контракта о прохождении военной службы; от Министерства Обороны Российской Федерации: 195 тысяч рублей.

Ежемесячные выплаты денежного довольствия в зоне специальной военной операции от 210 тысяч рублей (в зависимости от занимаемой должности и воинского звания). Кроме того предоставляется полный социальный пакет и льготы, предусмотренные для военнослужащих ВС РФ.

Обращаться в военный комиссариат Аксайского района Ростовской области: г. Аксай, ул. Гагарина, 27, телефон: 8(863-50) 5-56-42 или пункт отбора на военную службу по контракту Ростовской области: г. Ростов-на-Дону, ул. Оганова, 22, телефон: 8(863) 235-15-23.

Администрация Аксайского района

С Днем Победы!

ПРОГРАММА ПРАЗДНИЧНЫХ МЕРОПРИЯТИЙ КО ДНЮ ПОБЕДЫ!

6 мая в 17-00 в Доме культуры «Молодежный» г. Аксая – праздничный концерт «Сияй в веках, Великая Победа!».

7 мая в 9-30 – традиционная легкоатлетическая эстафета среди учащихся 6-11 классов образовательных учреждений Аксайского района (от проспекта Ленина – пересечение проспекта Ленина/ул. Садовая – до ул. Гагарина («Аксайкардандеталь»).

7 мая в 15-00 в районном Доме культуры «Факел» состоится праздничный концерт «Слава Великой Победе».

8 мая в 11-00 в Монастырском урочище «Каплица» в ст. Старочеркасской пройдет тематическая встреча «Память сердца».

8 мая с 15-00 в городском Парке культуры и отдыха пройдут праздничные мероприятия под названием «Победный май!». Здесь будут организованы тематические площадки, полевая кухня и праздничный концерт.

8-9 мая пройдут тематические концертные программы творческих фронтовых бригад «Песни войны, песни Победы» в х. Островского, п. Дивный, ст. Грушевской, п. Щепкин.

9 мая в 9-00 на площади Героев состоится митинг «Помним! Славим! Чтим!» и возложение цветов к Вечному огню. В 11-00 по улицам города пройдет автопробег «Бессмертный полк».

В этот день по отдельным адресам города Аксая будут организованы выступления концертной бригады «Песни памяти и славы!». На городском стадионе в 9-30 пройдет традиционный турнир по футболу «Кубок Победы» среди взрослых команд поселений Аксайского района. На территории Аксайского военно-исторического музея с 11-00 будет представлена тематическая программа «День Победы в музее».

Также в период с 1 по 9 мая во всех поселениях пройдут акции «Георгиевская ленточка», «Окна Победы», «Письмо Победы», «Классика Победы» и «Флаги Победы».

АКЦИЯ «БЕССМЕРТНЫЙ ПОЛК» в 2024 году состоится в нескольких форматах.

- **«Стена памяти».** В школах, вузах, коммерческих и бюджетных организациях предлагается организовать специальные стенды «Стены памяти», на которые каждый работник, служащий, школьник или студент может прикрепить портрет своего ветерана.
- **«Портрет героя на одежде».** Участники могут нанести на одежду портреты героев своей семьи, сделать фото в оформленной таким образом одежде, и выложить их на своих страницах в социальных сетях с хештегом #героиснами.
- **«Бессмертный полк» на личном транспорте.** Все желающие могут разместить портреты участников Великой Отечественной войны, специальной военной операции и тружеников тыла на личном транспорте.
- Как и в прошлом году, шествие Бессмертного полка состоится онлайн. Масштабная акция пройдет на платформе https://polkrf.ru/, куда все желающие могут загрузить портреты своих родственников.

Администрация Аксайского района

На правах рекламы. ОГРН 1176196000012
ГОС ПРОГРАММА
СПИШИ ДОЛГИ ЗАКОННО!
Федеральная программа «Жизнь без долгов»
На основании Федерального закона №127 «О несостоятельности (банкротстве)»
КОНСУЛЬТАЦИЯ БЕСПЛАТНО!
8 988 555 89 65

НА СТРОИТЕЛЬСТВО ТЕПЛИЧНОГО КОМПЛЕКСА «ОЛЬГИНСКАЯ»
ПРИГЛАШАЕМ
МОНТАЖНИКОВ стальных и железобетонных конструкций
ЭЛЕКТРОСВАРЩИКОВ ручной сварки
ПОДСОБНЫХ РАБОЧИХ
- Официальное трудоустройство
- «Белая» заработная плата от 50 000 рублей
- Шестидневная рабочая неделя по графику 6/1
- Иногородним предоставляется жилье

СТРОЙПЛОЩАДКА НАХОДИТСЯ:
Аксайский район, ст. Ольгинская, ул. Ленина, 198 «а»
На правах рекламы. ОГРН 1152651011292
8-920-240-47-65

УКЛАДКА АСФАЛЬТА
• ДВОРЫ • РАЗЛИЧНЫЕ ТЕРРИТОРИИ
• СКЛАДЫ
• АНГАРЫ • УСТАНОВКА ПОРЕБРИКОВ
На правах рекламы. Св-во 61 № 007728295
ВСЕ ВИДЫ ДОРОЖНЫХ РАБОТ
8-904-507-91-18

СРОЧНЫЙ ВЫКУП НЕДВИЖИМОСТИ
ЗВОНИТЕ!
8-909-439-11-12
На правах рекламы

Уважаемые жители города Аксая!

К СВЕДЕНИЮ

Для реализации комплекса мер по обеспечению безопасности дорожного движения, во избежание заторовых ситуаций на дорогах в дни религиозных праздников будет ограничено движение личного автотранспорта на территории Аксайского городского поселения по адресу: г. Аксай, ул. Казачья, 1 (кладбище):

– с 16-00 04.05.2024 г. до 07-00 часов 05.05.2024 г. (уборка территории);

– с 07-00 до 14-00 часов 05.05.2024 г. («Пасха»);

– с 07-00 до 14-00 часов 12.05.2024 г. («Красная горка»);

– с 07-00 до 14-00 часов 14.05.2024 г. («Родительский день»).

Приносим свои извинения за доставленные неудобства.

Администрация Аксайского городского поселения

17 медалей!

НОВОСТИ СПОРТА

В апреле спортсмены Спортивной школы № 1 г. Аксая приняли участие в двух первенствах по тхэквондо. В открытом первенстве Гагаринского муниципального образования г. Севастополь спортсмены завоевали 13 золотых, три серебряные и одну бронзовую медали. В Открытом первенстве по тхэквондо «Олимпийские Надежды» Республики Адыгея награды получили Тимофей Шумов, Вячеслав Козинов, Полина Богомол, Даниил Лавриненко. Ребят подготовили тренеры С.К. Ким, С.В. Чернышев, К.В. Ким. / ФОТО из архива Спортивной школы № 1